

図書館年報

(令和2年度)

田原本町立図書館

目 次

I 概要	
1. 田原本町の概要	1
2. 図書館の概要	
(1)図書館の歩み	1
(2)施設の概要	3
(3)職員構成・組織	3
(4)予算	3
II 運営方針	
1. 基本方針	4
2. 資料の収集方針	4
III 業務の概要	
1. サービス業務	6
2. サービス指数	8
3. 図書館行事・催し・コロナ関連	9
4. 図書館ボランティア	14
IV 図書館資料	
1. 図書	15
2. 雑誌・新聞	16
3. AV資料	18
4. 所蔵場所別資料数	19
V 利用状況	
1. 貸出状況	20
2. 登録状況	29
3. 予約・リクエスト	31
4. 相互貸借	32
5. レファレンスサービス	34
6. 複写サービス	34
7. 館内インターネット・視聴覚ブース利用状況	34
8. ホームページアクセス件数	34
9. 過年度からの状況	35
VI 田原本町教育委員会活動点検評価	39
VII 条例・規則	41

I. 概要

1. 田原本町の概要

本町は、奈良盆地の中央に位置し、東西約5.8km、南北約6.1km、総面積21.09km²、人口31,790人、世帯数13,195（令和3年3月31日現在）を有する町である。

町の東部を大和川、中央部を寺川、西部を飛鳥川、曾我川がそれぞれ北上し、これらの河川にはさまれた平坦地として形成され、豊かな田園都市の風貌を見せている。

「唐古・鍵遺跡」をはじめ、多くの古代集落跡や、中ツ道・下ツ道・筋違道等の古道跡や、古社寺等の歴史的文化遺産を数多く擁する文化の薫り高い町である。また、肥沃な広い農地を有し、古くから水陸交通の要衝としても栄えた。

中世には門前町、近世には寺内町、陣屋町として発展し、「大和の大阪」といわれたほどに商業が盛んであった。

昭和31年に5か町村の合併により田原本町が発足し、平成28年11月3日に田原本町合併60周年の記念式典が挙行された。

近年、地方公共団体を取り巻く環境は、地方分権の推進、少子高齢化の急速な進行、高度情報化など大きな転換期を迎えている。

田原本町においても、更なる行政基盤の強化をめざして、第4次総合計画が策定され、「子どもから高齢者まで 誰もがいきいきとした暮らしを楽しむまち たわらもと」を将来像とし、あらゆる人が、いつまでも住み続けたい、住んでみたいと思えるよう、豊かな自然環境と、広域交通網の整備による都市機能を活かしたまちづくりを進めている。

2. 図書館の概要

(1) 図書館の歩み

昭和46年	4月22日	田原本町中央公民館図書室として、蔵書数330冊でオープン。
47年		奈良県立図書館より巡回車による配本を受け、長期公民館文庫がスタートする。
63年	7月25日	旧田原本警察署の建物を改装し「田原本町立図書館」として開館。
	12月	ボランティア団体「田原本おはなし会」発足。
平成元年	4月1日	貸出期間を1人3冊10日間から14日間に変更する。
5年	4月1日	休館日を、月曜日午後・火曜日・月末から月・火曜日に変更する。
	7月2日	国立国会図書館「図書館間貸出」に加入。
7年	4月1日	図書館業務をコンピュータ化、富士通ILis/X30(SX/G)を導入する。 貸出冊数を1人3冊から1人6冊に変更する。重度身体障害者への郵送貸出及び団体貸出を開始する。
8年	6月1日	利用者端末を2台から4台に増設、1台はCD-ROM等の検索用にする。
9年	9月3日	ふれあいセンター児童室をネットワーク化。データ、統計等は図書館で管理する。
10年	5月1日	業務用にインターネットの利用が可能になる。

10年	4月	～	文部省の「学校図書館情報化・活性化推進モデル地域」の指定を受け、全小中学校図書室の業務をコンピュータ化。学校間をネットワークで結ぶ。
11年	10月	13日	図書館システムを更新、富士通 ILis-X/10NX を導入する。
	11月	1日	蔵書検索も可能な図書館のホームページを立ち上げる。 館内で利用者によるインターネット検索が可能になる。(1台)
12年	10月	25日	老人福祉センターへ貸出用図書の配本開始。(200冊でスタート)
13年	4月	14日	老人福祉センターへ貸出用コンピュータを1台設置。図書館とネットワーク化。
	4月	25日	ふれあいセンター・老人福祉センター配本用軽自動車購入。
	10月	1日	国立国会総合目録ネットワークへ参加をする。
15年	3月	28日	ボランティア団体「手作り絵本の会」発足。
16年	4月	28日	図書館システムの更新(入札)、NECネクサソリューション LicS-RIIIに決定。
	8月	4日	図書館シンボルマーク、最優秀賞1点、優秀賞3点を決定する。
	8月	31日	田原本町 762 番地の図書館は、移転のため閉館する。
	11月	11日	田原本町阪手 233-1「田原本青垣生涯学習センター」竣工式。
	11月	24日	「田原本青垣生涯学習センター」内に、図書館が移転、新たに「田原本町立図書館」として開館する。条例・規則の全面改正を行う。
	11月	25日	観光ステーション「磯城の里」がオープン、図書返却のためのブックポストを設置。
17年	5月	17日	「書架整理ボランティアの会」発足。
	9月	3日	「音訳ボランティア「あおがき」」発足。12月号より、広報「たわらもと」の録音テープ化を行い、図書館に配置するとともに、視覚障害者に郵送貸出を開始。
18年	3月		「田原本町子ども読書活動推進計画」を策定。
	6月	30日	「田原本町学校(園)・図書館連絡会」の設置。
20年	4月	23日	「平成20年度子ども読書活動優秀実践図書館」として文部科学大臣表彰を受ける。
21年	5月	8日	幼稚園・保育園への図書の巡回を開始する。
	6月		24時間テレビチャリティー委員会より、視覚障がい者サービス用機器の寄贈を受ける。10月号より、広報「たわらもと」の音訳CD化を開始する。
22年	4月	1日	祝日にあたる月曜日を閉館し、次の平日が休館となる。
	8月	20日	田原本駅前広場・笠縫駅の2箇所に返却用ブックポスト設置。
24年	4月	1日	雑誌スポンサー制度を開始。
	6月	9日	「田原本ふるさと応援寄付金」により、「ふるさと図書コーナー」を開設。
	6月	25日	図書館システムの更新(入札)、NECネクサソリューション LicSReに決定。
25年	4月	26日	AV視聴システムの更新(入札)、日東電機産業株式会社に決定。
26年	4月	1日	町外在住者の予約冊数を1人10冊から3冊に変更する。
27年	6月	1日	子ども読書活動推進委員会を図書館を事務局にして再設置。
	10月	1日	マルチメディアデイジー図書・デイジー図書貸出サービス開始。
28年	6月	23日	学校図書館支援モデル事業開始。
29年	4月	1日	田原本町史デジタル資料公開開始。
	10月	1日	図書館システムの更新(入札)、NECネクサソリューションズLicSReforSaasに決定。
30年	1月	9日	学校図書館とのシステム連携スタート。
	4月	20日	道の駅「レスティ唐古・鍵」に返却用ブックポスト設置。
31年	2月	1日	マイナンバーカードを利用した貸出開始。
	4月	5日	金曜日の開館時間を19時まで延長。
	4月	17日	わいわいタイム(しゃべっても大丈夫な日)開始。
令和元年	9月	14日	DVD貸出開始。
3年	4月	1日	相互貸借資料の送料について利用者の実費負担を開始
	4月	1日	郵送貸出の範囲を拡大

(2) 施設の概要

設 立	平成16年11月24日 (田原本青垣生涯学習センター条例)
施設形態	複合施設 (公民館、弥生の里ホール、唐古・鍵考古学ミュージアム)
構 造	鉄筋コンクリート造 地下1階・地上4階建 (図書館部分は、地上2階建)
規 模	敷地面積 21,091㎡ 延床面積 13,113㎡ (図書館部分1階2,770㎡、2階707㎡)

(3) 職員構成・組織

(令和3年4月1日現在)

職名	館長	副館長	係長	主事	フルタイム会計 年度任用職員	合 計
人数	1人	1人	1人	1人	2人	6人
司書有資格者	1人	1人	1人		2人	5人

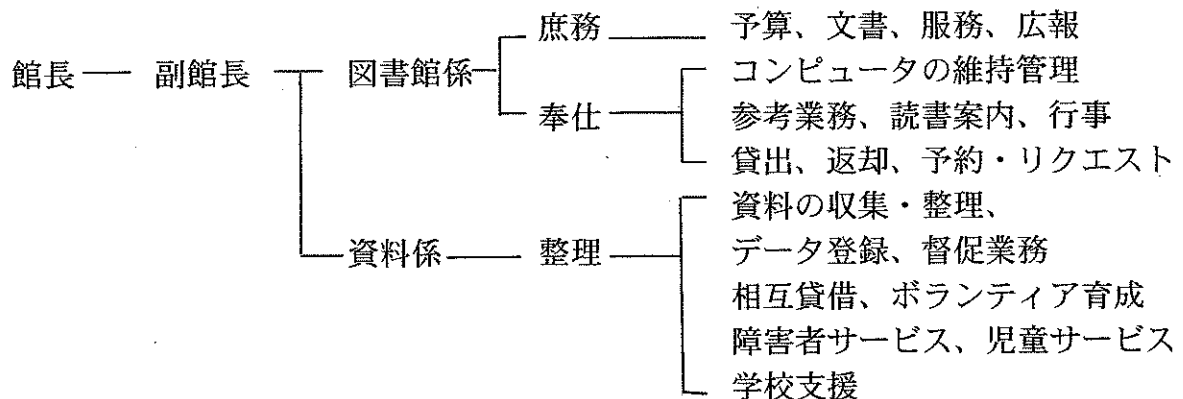

(4) 予算

(単位：千円)

	令和2年度(当初)	令和3年度(当初)
(一般会計)	13,283,000	12,940,000
教育費	1,669,193	1,563,368
社会教育費	391,783	434,317
図書館費	72,887	69,318
人件費 (日々雇用職員賃金含む)	48,109	46,116
運営費	12,143	10,738
資料費 (図書・視聴覚資料・新聞・雑誌)	12,635	12,494

Ⅱ. 運営方針

1. 基本方針

生涯学習や文化活動の拠点として、地域住民に文化、教養、知識、情報を発信し、住民の誰もがいつでも気軽に利用でき、生活に役立つ信頼される図書館となることを目指して、次の事項を基本方針とする。

(1) 生活に密着した図書館

住民の誰もが気軽に利用できる「学びの場」であると同時に、人々が出会い、集える「憩いの場」としての空間を提供する、地域に根ざした図書館を目指す。

(2) 文化を創造し、伝えていく図書館

生涯学習の中核施設として、住民が「心の豊かさ」や「生きがい」を得るための学習を支援し、情報を提供する。

(3) 健全な青少年を育てる図書館

子どもの多様な能力や個性を引き出し伸ばすため、学校や関係機関と連携を図り、サービスの向上に努める。

(4) ふるさとを見つめる図書館

郷土資料の収集・保存に努め、住民がふるさとを愛し、見つめ、発展させるための資料の提供に努める。

2. 資料の収集方針

(1) 基本方針

田原本町立図書館運営の基本方針に則り、豊かで新しい文化の創造を目指すすべての地域住民の利用に応えることを目指して、住民の文化・教養・調査研究・趣味・娯楽等に資する資料を収集する。

資料の収集にあたっては、「図書館法」(昭和25年法律第118号)及び「公立図書館の施設及び運営上の望ましい基準」(平成24年12月19日告示)に基づき、利用者の要求と関心及び地域社会の状況を反映させ、幅広く、しかも、組織的・系統的に行う。

(2) 収集資料の種類と資料別収集方針

(ア) 図書(一般図書、参考図書、児童図書、洋書)

- ① 一般図書は、基本的・入門的な図書及び実用書等を幅広く収集する。ただし、高度な専門書、学術書、学習参考書、及び各種試験問題集は必要に応じて収集する。

- ② 参考図書は、住民の調査研究のために必要な事典、辞典、年鑑、名鑑、目録などを幅広く収集する。
- ③ 児童図書は、長く読み継がれてきた作品を中心に選書し、子供が読書の楽しみを発見し、読書習慣の形成に役立つような資料を幅広く収集する。また、科学読み物、参考資料は、社会の変化や技術の進歩に対応した資料を収集する。
- ④ 洋書等海外資料は、読み物を中心として必要に応じて収集する。
- ⑤ 必要な最新の情報を積極的に収集し、新鮮度の高い書架構成とする。

(イ) 逐次刊行物（新聞、雑誌）

- ① 新聞は、主要全国紙を中心に、奈良県内のローカル紙、スポーツ紙、英字新聞等も収集する。
- ② 雑誌は、各分野における基本的な雑誌を中心に、児童及び青少年向けのものも含めて収集する。ただし、高度な専門誌は必要に応じて収集する。
- ③ 年鑑、年報及び白書類は、一般図書及び参考書に準じて収集する。

(ウ) 郷土・行政資料

- ① 田原本町に関する資料は、図書、新聞、雑誌、行政資料、パンフレットなど可能な限り収集する。
- ② 奈良県及び県内市町村に関する資料は、基本的資料、歴史的資料を中心に収集する。
- ③ 政府諸機関及び地方公共団体やその他の公的機関が発行する資料は、必要に応じて収集する。
- ④ 考古学関連資料は、地域の特性を生かして、全国規模で幅広く収集する。

(エ) 視聴覚資料（ビデオテープ、カセットテープ、CD、DVD）

- ① 映像資料は、映画、演劇、演芸、記録等の主要作品を中心に収集する。
- ② 録音資料は、クラシック音楽、ポピュラー音楽、民族音楽、朗読作品等を収集する。

(オ) 障がい者用資料（点字資料、大活字本、録音図書）

視覚障がい者等の利用に資するため、点字資料、大活字本、録音図書等を収集する。

(3) 収集についての留意点

- (ア) 広く公共の利用という観点にたち、幅広く収集する。
- (イ) 今日的な話題や問題点（情報化、多文化サービス等）も十分考慮して収集する。
- (ウ) 「図書館の自由に関する宣言」（1979年改訂）をふまえる。

Ⅲ. 業務の概要

1. サービス業務

休館日	月曜日（月曜日が祝日の場合は開館し、次の平日を休館する） 毎月第2金曜日 年末年始(12/28～1/4)、特別整理期間（年間14日以内）
開館時間	日・火・水・木曜日・祝日の月曜日 午前9時30～午後5時、 金・土曜日 午前9時30分～午後7時

登 録 奈良県内に在住、田原本町内に在学・在勤する者、及び館長が特に必要と認めた者の申請により「図書館利用カード」の発行を行う。

個人貸出 貸出冊数は、本は1人10冊、AV資料は1人2点以内で、貸出期間は14日以内。予約のない時に限り、14日間の延長が1回限り可能である(AV資料は不可)。図書館横、観光ステーション磯城の里、田原本駅前広場、笠縫駅前、道の駅「レスティ唐古・鍵」に「ブックポスト」があり、休館日や夜間の返却も可能。

団体貸出・相互貸借

町内に住所を有する事業所、学校等を対象に、200冊を限度として団体貸出を行っている。また、県内外の図書館、他関係機関などとも相互貸借を行っている。貸出期間は、28日以内。

予 約 利用したい資料が貸出中の場合は、AV資料以外は予約をすることができる。(図書館のホームページより予約することも可能)

リクエスト 利用したい資料が蔵書にない場合は、購入もしくは他館との相互貸借を行い、出来る限り提供に努める。(町内在住者のみ)

レファレンスサービス

毎日の暮らしの中での疑問や、さまざまな課題に対して、適切な資料・情報を提供し、住民の自主的な学習活動を支援する。

複 写 図書館の資料に限り、著作権法の範囲内で、白黒1枚10円、カラー1枚30円で資料の複写をすることができる。

障がい者サービス

図書館への来館が困難と考えられる方、身体障害者手帳（1級・2級）、精神障害者福祉手帳（1級・2級）の交付を受けている方、要介護状態区分要介護4又は5の者、あるいは、奈良県から療育手帳（程度A）の交付を受けている方への郵送貸出を行っている。また、視覚障がい者のために、点字図書や大活字本の充実を図るとともに、デイジー図書の提供を行う。音訳広報「たわらもと」を毎月発行し、希望者に届けている。

館内案内図

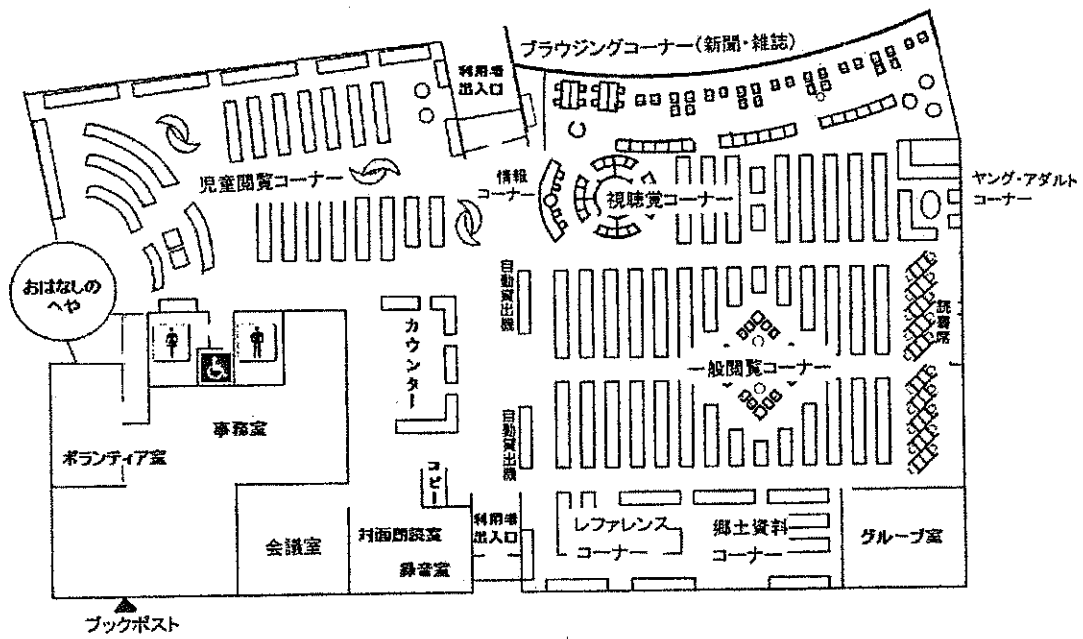

カウンター



一般開架コーナー

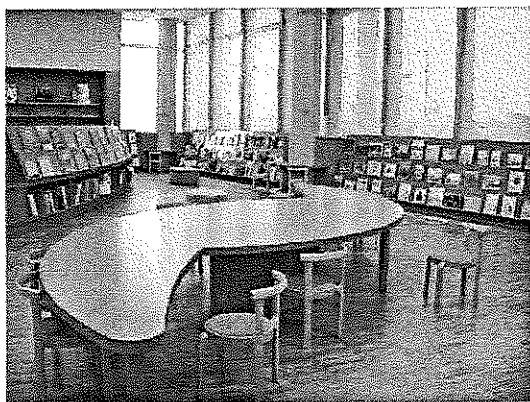

児童開架コーナー

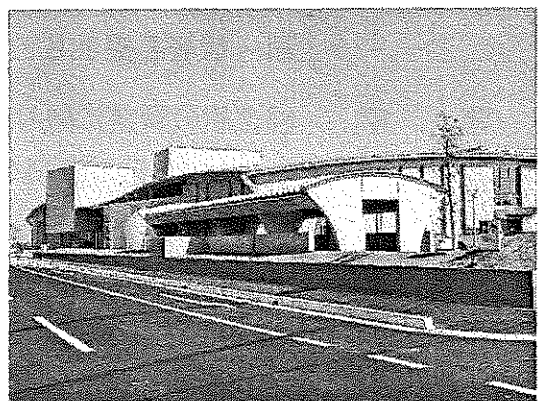

図書館外観

2. サービス指数

* サービス指数は、四捨五入し、小数点一桁で表示。

1	登録率	68.0%	⑪÷①×100
2	町民1人当たりの貸出冊数	5.3冊	⑥÷①
3	登録者1人当たりの貸出冊数	8.2冊	⑤÷②
4	町民1人当たりの蔵書冊数	6.7冊	⑦÷①
5	町民1人当たりの年間図書購入冊数	0.1冊	⑧÷①
6	町民1人当たりの図書購入費	346.0円	⑨÷①
7	町民1人当たりの図書館費	2140.0円	⑩÷①
8	職員1人当たりの奉仕人口	5298.3人	①÷③
9	職員1人当たりの貸出冊数	64,212.0冊	④÷③
10	蔵書回転率	1.8回	④÷⑦
11	貸出コスト(1冊貸し出すために要した経費)	176.6円	⑩÷④
12	町民一人当たりのサービス効果 (町民1人当たりの税金の還元)	10150.1円	$\frac{⑨÷⑧×⑥-⑩}{①}$

基礎数値

①	人口	31,790人 (令和3年3月31日現在)
②	登録者数	45,196人
	⑪ 町内在住者	21,632人
③	職員数	6人(令和3年度)
④	貸出冊数(総数)	385,272冊
⑤	個人貸出冊数	371,330冊
⑥	町内在住者個人貸出冊数	168,720冊
⑦	蔵書冊数	213,263冊
⑧	図書購入冊数(年間)	4,750冊 (図書4,669冊, AV資料81点)
⑨	図書購入費	10,999,493円
⑩	図書館費	68,030,611円

3. 図書館行事・催し・コロナ関連

図書館は資料の貸出や読書相談に応じる以外にも、図書館行事を開催して図書館利用の啓発、促進に努めている。

(1)おはなし会

田原本おはなし会（ボランティアグループ）のメンバーと図書館職員により、ストーリーテリングや絵本の読み聞かせ、パネルシアターなど行う。

【日 時】 第1土曜日 午後2時～2時30分(4歳以上)

第2土曜日 午後2時～2時20分(3、4歳)

第3土曜日 午後2時～2時30分(5歳以上)

4歳以上		3、4歳		5歳以上	
月	日	参加人数	月	日	参加人数
4月～7月までコロナ感染拡大防止のため、中止					
R2年	8月 1日	11人	8月 8日	7人	8月15日 8人
	9月 5日	12人	9月12日	18人	9月19日 9人
	10月 3日	11人	10月10日	13人	10月17日 10人
	11月 7日	19人	11月14日	12人	11月21日 16人
	12月 5日	38人	12月12日	25人	12月19日 39人
R3年	1月 9日	中止	1月16日	18人	1月23日 20人
	2月 6日	19人	2月13日	20人	2月20日 19人
	3月 6日	12人	3月13日	31人	3月20日 17人
年間23回開催、参加者合計 404人（1日平均 17、6人）					

(2)各種行事

開催日	行事名	場所	参加人数
4月 24日(火)～	本のおたのしみ袋 貸出	図書館南入り口	
8月 5日(水)	子ども1日図書館員	図書館	1人
6日(木)	子ども1日図書館員	図書館	4人
9月 1日(日)～ 30日(水)	認知症に関するパネル展	図書館北側入口	
10月 1日(金)～ 11月 1日(水)	ハロウィンのぬりえ展示	児童フロア壁面	
10月 10日(土)～	図書消毒器設置	児童カウンター前	
11月 1日(水)～	ミニ古本市コーナー設置	図書館北側入口	

12月 1日(火)～ 1月 7日(木)	「奈良のむかしばなし」パネル展	図書館展示コーナー	
12月 19日(土)	クリスマスおはなし会 (共催：磯城野高等学校)	磯城野高等学校	39人
1月 5日(日)～	本の福袋	図書館カウンター前	50袋
1月 9日(土)～ 24日(日)	森下裕美展～アシベとゴマちゃんがやってくる in 田原本町～ (共催：双葉社・プロGRESS奈良)	ブラウジングコーナー	
	シールラリー (共催：文化財保存課・生涯学習課 Café aogaki)	青垣生涯学習センター内	
	巨大ゴマちゃんバルーン	青垣生涯学習センター内	
1月 9日(土)	セレモニーとサイン会(中止)	青垣生涯学習センター 正面入り口	サイン会 50人
1月 9日(土)	本とグッズの販売会 (主催：啓林堂書店奈良店)	児童カウンター前	
1月 10日(日)	映画『蹴る』上映会	視聴覚室	8名
1月 9日(土)～	ゴマちゃんメニューの開始	Café Aogaki	
2月 3日(水)～ 8日(火)	「奈良県子どもの読書活動推進」啓発ポスター優秀作品巡回展	図書館北側入口	
2月 9日(日)	ぬいぐるみのおとまり会	おはなしのへや	15人
2月 13日(土)～ 3月 14日(日)	雑誌の購読状況調査実施		回答 50件
3月 27日(土)	お庭でおはなし会	中庭	24人

(3)学校との連携

◆子ども読書活動推進協議会

各小中学校代表・幼稚園代表・保育所代表・ボランティア代表・図書館で包括的な協議を行い、町全体の子どもの読書活動の推進を目指す。

月 日	場 所	内 容
7月 1日(水)	図書館会議室	第1回子ども読書活動推進協議会 開催
3月 26日(金)	図書館会議室	第2回子ども読書活動推進協議会 開催

◆学校図書館支援事業

学校図書館と公共図書館との連携事業の強化を目的とし、学校図書館と公共図書館の連携におけるニーズ把握や課題抽出を行い、子どもの読書活動を推進するための諸条件の整備・充実に生かしていくために実施。図書館職員を図書室へ派遣。

モデル校	内 容	頻 度
田原本小学校	図書館整備	月 1 回
北小学校	図書館開館支援	週 1 回
南小学校	図書館整備	月 1 回 (7 月～)
平野小学校	図書館整備	4 月 22 日、23 日

◆学校（園）・図書館連絡会

子どもの読書活動の推進を目指し、学校（園）と図書館が互いに連携を取り合うために協議を行う。

月 日	場 所	内 容
10 月中の 水・木・金曜日	図書館書庫	町内小中学校が図書館の寄贈本を選書し、各学校で再利用
2 月 10 日(水)	図書館会議室	学校（園）・図書館連絡会（保育園部会）開催
2 月 19 日(金)	図書館会議室	学校（園）・図書館連絡会（小学校部会）開催
2 月 24 日(水)	図書館会議室	学校（園）・図書館連絡会（中学校部会）開催
2 月 26 日(金)	図書館会議室	学校（園）・図書館連絡会（幼稚園部会）開催
通 年		「巡回図書」の実施（2セット 160冊ずつ） おすすめ絵本のセットを町内の幼稚園・保育園に貸出 図書館の壁面を利用し、各幼稚園による壁面展示を行う

◆読書指導・おはなし配達

内 容	場 所 (日程)	時間帯	実施者
読書指導	田原本中学校 1 年生 (9 月 9 日)	授業	図書館職員
読書指導	北中学校 1 年生 (6 月 19 日)	授業	図書館職員
読書指導	北中学校 2 年生 (6 月 18 日)	授業	図書館職員
ブックトーク	南小学校 3 年生 (7 月 2 日)	授業	図書館職員
ブックトーク	北小学校 3 年生 (9 月 30 日)	授業	図書館職員
ブックトーク	平野小学校 6 年生 (9 月 17 日)	授業	図書館職員
ブックトーク	北小学校なかよし (10 月 30 日)	授業	図書館職員
おはなし配達	田小、南小、平野小、東小	朝読	おはなし会
おはなし配達	町内各幼稚園、保育園		図書館職員、おはなし会

◆図書館見学

小学校の図書館見学では、図書館の説明、本の貸出、おはなし会などを行う。
幼稚園・保育園は、おはなし会と本の貸出を行う。

小学校関係	6/17 東小3年、10/16 北小3年
幼稚園関係	10/6 東幼年長、9/24 北幼年中、3/18 田原本幼年中

◆壁面展示

幼稚園による児童フロアの壁面展示。

11月	阪手保育園
12月	南幼稚園

◆図書館実習・職場体験学習・研修受け入れ

11月4日(水)～28日(土)のうち40時間 大阪大谷大学 1名

(4)ブックスタート事業

平成18年度より、健康福祉課が行っているブックスタート事業に図書館職員が参加。4ヶ月児健診の際に絵本を渡し、乳幼児期から絵本に親しむ習慣をつけるよう勧めている。(令和2年度は、コロナ感染症拡大防止のため、中止)

(5)図書館定期発行物

- ◆「新しくはいった本」 平成10年6月～ 毎月1回発行。

図書館に新しく入った本の一部を紹介。

- ◆「図書館だより」 平成17年10月～ 偶数月に発行。

図書館からのお知らせや、おすすめの本を掲載。

- ◆「えほんだより」 平成20年4月～ 年3回発行。

子どもとその保護者向けに図書館からのお知らせや、おすすめの本を掲載。

平成25年4月より「こどもの本だより」から「えほんだより」に名称変更。

- ◆「新しくはいった本 1～3年生/4～6年生」 平成25年4月～ 年3回発行。

小学生向けに、図書館に新しく入った本の一部を紹介。

(6)新型コロナウイルスに関する図書館の動き

開催日	経緯	サービスの制限
3月 14日(土)～ 4月 13日(月)	感染症対策のため休館	ブックポストでの資料の返却のみ可能
4月 14日(火)～	事前予約本のみ貸出可能	事前予約本のみ貸出可能。 カード登録は町内在住者のみ
5月 20日(水)～	貸出・返却のみ可能 滞在時間30分のみ 開館時間変更	机・いす撤去。(自習・読書禁止) インターネット・検索端末・コピー機・ 視聴覚ブースの利用停止 開館時間制限 (9時30分～12時 13時～16時)
6月 13日(土)～	インターネット端末・館内検索機 利用再開 閲覧席の一部のみ(灰色の丸椅子) 利用再開	自習禁止 コピー機・視聴覚ブースの利用停止 新聞・雑誌閲覧停止 開館時間制限 (9時30分～12時 13時～16時)
7月 1日(水)～	雑誌・新聞閲覧再開 開館時間の変更	自習禁止 コピー機・視聴覚ブースの利用停止 開館時間制限 (9時30分～12時 13時～17時)
7月 11日(土)～	コピー機利用再開	自習禁止 視聴覚ブースの利用停止
8月 1日(土)～	ソファ席、及び、椅子席の一部 利用再開 おはなし会再開 滞在時間 1時間のみ	開館時間制限 (9時30分～12時 13時～17時)
10月 3日(土)～	土曜日の閉館時間の変更 (17時→18時30分)	
10月 10日(土)～	図書消毒機設置	
3月 6日(土)～	自習の制限解除 個人読書席の利用再開 自動貸出機追加設置 開館時間変更 (9時30分～17時 土曜のみ 18時30分まで)	視聴覚ブースの利用停止

4. 図書館ボランティア

「田原本おはなし会」

昭和 63 年 12 月発足。会員 15 名。図書館にて毎月 2 回、おはなし会を開催。保健センター、小学校、幼稚園等へおはなし配達を実施し、多くの子ども達におはなしや本の楽しさを紹介している。技術向上や会員同士の情報交換を行うため、月 2 回勉強会を開催。奈良県社会福祉協議会、田原本町社会福祉協議会に加入。

「手作り絵本の会」

平成 15 年 3 月 28 日発足。会員 6 名。幼児や視覚に障がいのある子どもに楽しんでもらえる「布絵本」「さわる絵本」「点字絵本」などを作る。毎月 1 回、図書館にて制作活動。令和 2 年度は、6 点の作品を制作。田原本町社会福祉協議会に加入。

「書架整理ボランティアの会」

平成 17 年 5 月 17 日発足。会員 52 名。月 1 回以上、自分で活動日・時間を定め、図書館の書架整理や、必要に応じて図書館の案内を行っている。田原本町社会福祉協議会に加入。

「音訳グループ「あおがき」

平成 17 年 9 月 3 日発足。会員 10 名。平成 17 年 12 月号より、広報「たわらもと」の録音テープ化、平成 21 年 10 月号より CD 化を行い、音訳広報「たわらもと」として図書館に配置し、利用者に提供すると共に、視覚障がい者 5 名に郵送貸出を行っている。平成 25 年 10 月号より、田原本町ホームページにて音訳広報「たわらもと」を公開。今後は、対面朗読や録音図書製作にも活動範囲を広げることがめざし、月 1 回研修会を行っている。田原本社会福祉協議会に加入。

IV. 図書館資料

1. 図書

(1) 分類別蔵書冊数

	児童書		一般書		合計	
	冊数(冊)	割合(%)	冊数(冊)	割合(%)	冊数(冊)	割合(%)
0.総記	630	0.3	5,469	2.6	6,099	2.9
1.哲学	453	0.2	5,711	2.7	6,164	2.9
2.歴史	2,882	1.4	24,510	11.5	27,392	12.8
3.社会科学	2,316	1.1	18,014	8.4	20,330	9.5
4.自然科学	4,536	2.1	8,483	4.0	13,019	6.1
5.技術	1,762	0.8	11,849	5.6	13,611	6.4
6.産業	1,069	0.5	5,173	2.4	6,242	2.9
7.芸術	2,658	1.2	15,384	7.2	18,042	8.5
8.言語	807	0.4	3,081	1.4	3,888	1.8
9.文学	18,084	8.5	61,570	28.9	79,654	37.4
M.デージー	411	0.2	14	0.0	425	0.2
E.絵本	17,168	8.1		0.0	17,168	8.1
C.紙芝居	1,229	0.6		0.0	1,229	0.6
合計	54,005	25.3	159,258	74.7	213,263	100.0

%は、四捨五入で小数点一桁まで表示。

(2) 令和2年度 分類別受入・廃棄冊数

	児童書(冊)					一般書(冊)					合計(冊)				
	購入	寄贈	弁償	廃棄	増減	購入	寄贈	弁償	廃棄	増減	購入	寄贈	弁償	廃棄	増減
0.総記	36	0	0	1	35	84	19	0	25	78	120	19	0	26	113
1.哲学	19	1	0	12	8	95	3	0	16	82	114	4	0	28	90
2.歴史	121	10	1	9	123	284	22	2	403	-95	405	32	3	412	28
3.社会科学	149	45	0	1	193	344	47	0	184	207	493	92	0	185	400
4.自然科学	137	22	0	57	102	224	24	0	250	-2	361	46	0	307	100
5.技術	113	14	0	7	120	315	24	0	512	-173	428	38	0	519	-53
6.産業	75	5	0	0	80	102	4	1	7	100	177	9	1	7	180
7.芸術	104	17	0	24	97	321	29	0	20	330	425	46	0	44	427
8.言語	44	0	0	2	42	50	1	0	1	50	94	1	0	3	92
9.文学	395	38	0	88	345	997	45	0	205	837	1,392	83	0	293	1,182
M.デージー	0	0	0	0	0	0	0	0	0	0	0	0	0	0	0
E.絵本	646	41	4	226	465						646	41	4	226	465
C.紙芝居	14	0	0	0	14						14	0	0	0	14
合計	1,853	193	5	427	1,624	2,816	218	3	1,623	1,414	4,669	411	8	2,050	3,038

(3) 令和2年度 資料別受入・廃棄冊数

	前年度末	購入	寄贈	弁償	廃棄	増減	蔵書
図書	210,225	4,669	411	8	2,050	3,038	213,263
雑誌	16,245	1,538	0	0	1,479	59	16,304
ビデオ	617	0	0	0	0	0	617
DVD	1,189	34	5	0	4	35	1,224
CD	1,883	47	11	0	2	56	1,939
CT	214	0	0	0	0	0	214
合計	230,373	6,288	427	8	3,535	3,188	233,561

2. 雑誌・新聞

【一般向け雑誌】

	週刊	26	近代盆栽	54	短歌
1	AERA	27	芸術新潮	55	中央公論
2	Newsweek日本版	28	月刊 クーヨン	56	つり人
3	TIME	29	月刊 自家用車	57	鉄道ジャーナル
	隔週刊	30	月刊 奈良	58	鉄道ファン
4	オレンジページ	31	月刊 大和路ならら	59	天文ガイド
5	関西 Walker	32	月刊 MOE	60	図書館雑誌 (寄贈)
6	クロワッサン	33	月刊 Piano	61	日経エンターテインメント
7	婦人公論	34	現代農業	62	日経サイエンス
8	BRUTUS	35	航空ファン	63	日経マネー
9	PRESIDENT	36	考古学ジャーナル	64	日経PC21
10	Sports Graphic Number	37	ゴルフダイジェスト	65	日経TRENDY
11	Tarzan	38	サライ	66	日経WOMAN
	月刊	39	サンキュ!	67	ニコラ
12	アサヒカメラ	40	趣味の園芸	68	ねこのきもち
13	アニメージュ	41	将棋世界	69	ハルメク
14	あまから手帖	42	小説現代	70	母の友
15	家の光	43	小説新潮	71	ひよこクラブ
16	囲碁未来	44	小説すばる	72	婦人画報
17	田舎暮らしの本	45	新潮	73	フローリスト
18	いぬのきもち	46	すてきにハンドメイド	74	文学界
19	歌の手帖	47	正論	75	文藝春秋
20	オートバイ	48	世界	76	ベースボールマガジン
21	オール読物	49	壮快	77	毎日が発見
22	音楽の友	50	ダイヤモンドZAI	78	ミセス
23	家庭画報	51	ダ・ヴィンチ	79	野生時代
24	きょうの健康	52	旅の手帖	80	山と溪谷
25	きょうの料理	53	たまごクラブ	81	ランナーズ

82	歴史街道	102	SEVENTEEN
83	歴史人	103	SWEET
84	レディブティック	104	V i V i
85	BE-PAL	隔 月 刊	
86	CAR GRAPHIC	105	新しい住まいの設計
87	C a s a BRUTUS	106	暮らしの手帖
88	D I M E	107	やさしい畑
89	ENGLISH JOURNAL	108	みんなのうた
90	ESSE	109	一枚の繪
91	HOBBY JAPAN	110	k o d o m o e
92	J R時刻表	季 刊 以 上	
93	LEE	111	会社四季報
94	Men' s EX	112	農耕と園芸
95	MEN' S NON・NO	113	こどもとしょかん
96	New t o n	114	この本読んで
97	NHK俳句	115	プレジデントFamily
98	n o n - n o	116	AERA with Kids
99	o g g i	117	FQ j a p a n
100	S A V V Y	118	m a m a g i r l
101	S C R E E N		

一般誌 購入 102誌
寄贈 1誌
(R3.4.1現在)

● 「アサヒカメラ」「mamgirl」は令和2年7月号で休刊。

● は令和3年4月から購入停止。

【 児童向け雑誌 】

月 刊		5	こどものとも年中版	10	子供の科学
1	ジュニアエラ	6	こどものとも0・1・2	隔 月 刊	
2	かがくのとも	7	たくさんのふしぎ	11	NHKおかあさんといっしょ
3	こどものとも	8	ちいさなかがくのとも	児童誌	購入 10誌
4	こどものとも年少版	9	ちゃぐりん		(R3.4.1現在)

【 新聞・縮刷版 】

1	大和タイムス	1969年9月～1975年4月
2	朝日新聞	1975年1月～本日
3	朝日新聞（縮刷版）	1940年～1955年、1989年～2ヶ月前
4	毎日新聞	1988年7月～
5	毎日新聞（縮刷版）	1976年7月～2003年12月
6	読売新聞	1988年7月～
7	日本経済新聞	1988年7月～
8	産経新聞	2012年1月～
9	奈良新聞	1975年5月～
10	奈良日日新聞	1979年12月～ (2005.12.1～2006.10.26、2019.4.26～休刊)
11	朝日中学生ウィークリー	1年保存
12	ASAHI WEEKLY	1年保存
13	スポーツ報知	1年保存

3. AV資料

(1)映像資料

R3. 3. 31 現在

	ビデオ	DVD
0. 総 記	12	1
1. 哲 学	14	9
2. 歴 史	31	41
3. 社会科学	43	22
4. 自然科学	9	21
5. 技 術	13	7
6. 産 業	6	14
7. 芸 術	143	60
7H 邦画	159	217
7Y 洋画	124	479
9. 文 学	3	18
V. 児 童	60	335
合 計	617	1,224

(2)録音資料

R3. 3. 31 現在

	CD	CT
0. 音楽総記	1	0
1. クラシック	220	3
2. ポピュラー	1,225	87
3. 純邦楽	35	4
4. その他音楽	36	3
5. 演劇・演芸	61	30
6. 文 芸	245	86
7. 教育・学習	4	0
8. 自然音・効果音	3	0
9. 児 童	109	1
合 計	1,939	214

CTは、カセットテープ

(3)令和2年度 AV 資料受入・廃棄点数

		ビデオ	DVD	CD	CT	合計
R1年度 所蔵点数		617	1,189	1,883	214	3,903
R2年度 受入	購入	0	34	47	0	81
	寄贈・制作	0	5	11	0	16
廃棄		0	4	2	0	6
R2年度 所蔵点数		617	1,224	1,939	214	3,994

4. 所蔵場所別資料数

R3.3.31 現在

場所		図書			その他資料		合計
		児童書	一般書	合計	雑誌	AV資料	
1階	開架	36,574	109,216	145,792	一般 4,152 児童 1,418	3,887	155,249
	ヤングアダルト	966	2,445	3,411	0	0	3,411
	郷土資料	31	5,550	5,581	28	0	5,609
	レファレンス	0	3,956	3,956	0	0	3,956
	展示	16	155	171	0	0	171
	ふるさと	212	457	669	0	3	672
	赤ちゃん	916	0	916	158	0	1,074
	すくすく		582	582	0	0	582
	デイジー	412	21	433	0	0	433
	合計	38,330	121,313	159,643	5,713	3,811	169,167
2階	書庫	13,541	36,876	50,417	一般 9,700 児童 848	93	61,058
	学校用書庫	1,335	0	1,335	0	11	1,346
図書館 合計		54,005	159,258	213,263	16,304	3,994	233,561
老人福祉センター		0	434	434	0	0	434
ふれあいセンター		2,784	28	2,812	1	0	2,813
総合計		56,789	159,720	216,509	16,305	3,994	236,808

V. 利用状況

1. 貸出状況

(1) 月別個人貸出冊数

月	図書館			ふれあいセンター			老人福祉センター			合計 (冊)		
	一般書	児童書	合計	一般書	児童書	合計	一般書	児童書	合計	一般書	児童書	合計
R2. 4月	1,987	1,149	3,136	0	1	1	0	0	0	1,987	1,150	3,137
5月	10,853	5,998	16,851	0	0	0	0	0	0	10,853	5,998	16,851
6月	17,430	8,218	25,648	0	0	0	0	0	0	17,430	8,218	25,648
7月	21,672	10,305	31,977	0	50	50	8	0	8	21,680	10,355	32,035
8月	24,832	12,946	37,778	0	60	60	24	0	24	24,856	13,006	37,862
9月	23,559	11,221	34,780	0	47	47	18	0	18	23,577	11,268	34,845
10月	23,775	10,795	34,570	0	57	57	20	0	20	23,795	10,815	34,610
11月	22,729	10,891	33,620	2	86	88	24	0	24	22,753	10,917	33,670
12月	25,730	12,315	38,045	3	91	94	18	0	18	25,751	12,406	38,157
R3. 1月	24,942	12,921	37,863	5	57	62	7	0	7	24,954	12,978	37,932
2月	28,032	14,555	42,587	0	67	67	9	0	9	28,041	14,622	42,663
3月	22,395	12,080	34,475	0	92	92	13	0	13	22,408	12,172	34,580
合計	247,936	123,394	371,330	10	608	618	141	0	141	248,087	124,002	372,089

(2) 月別団体・相互貸出冊数

月	団体貸出(冊)									相互貸出(冊)		
	図書館			ふれあいセンター			合計			図書館		
	一般書	児童書	合計	一般書	児童書	合計	一般書	児童書	合計	一般書	児童書	合計
R2. 4月	495	630	1,125	0	7	7	495	637	1,132	17	2	19
5月	250	370	620	0	0	0	250	370	620	14	2	16
6月	156	461	617	0	0	0	156	461	617	27	5	32
7月	200	879	1,079	0	0	0	200	879	1,079	43	4	47
8月	239	541	780	0	0	0	239	541	780	39	7	46
9月	192	1,505	1,697	0	0	0	192	1,505	1,697	47	3	50
10月	297	1,081	1,378	0	0	0	297	1,081	1,378	60	3	63
11月	232	1,358	1,590	0	0	0	232	1,358	1,590	68	6	74
12月	218	615	833	0	0	0	218	615	833	38	3	41
R3. 1月	337	1,225	1,562	0	0	0	337	1,225	1,562	51	2	53
2月	302	1,090	1,392	0	0	0	302	1,090	1,392	37	7	44
3月	269	439	708	0	0	0	269	439	708	67	9	76
合計	3,187	10,194	13,381	0	7	7	3,187	10,201	13,388	508	53	561

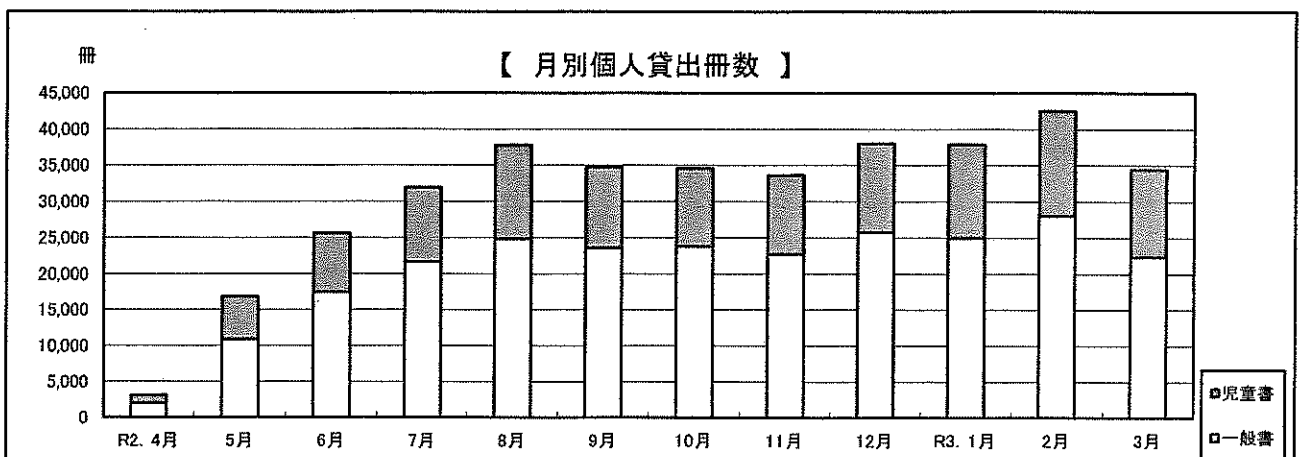

(3)分類別個人貸出冊数

分類	図書館			ふれあいセンター			老人福祉センター			合計(冊)		
	一般書	児童書	合計	一般書	児童書	合計	一般書	児童書	合計	一般書	児童書	合計
総記	3,731	751	4,482	0	0	0	0	0	0	3,731	751	4,482
哲学	8,093	1,066	9,159	0	0	0	8	0	8	8,101	1,066	9,167
歴史	16,481	4,431	20,912	0	6	6	2	0	2	16,483	4,437	20,920
社会科学	14,813	1,600	16,413	0	0	0	3	0	3	14,816	1,600	16,416
自然科学	9,792	8,092	17,884	0	61	61	8	0	8	9,800	8,153	17,953
技術	25,443	3,379	28,822	10	16	26	6	0	6	25,459	3,395	28,854
産業	5,804	1,220	7,024	0	0	0	2	0	2	5,806	1,220	7,026
芸術	35,570	4,743	40,313	0	23	23	11	0	11	35,581	4,766	40,347
言語	2,646	1,111	3,757	0	0	0	0	0	0	2,646	1,111	3,757
文学	96,624	26,070	122,694	0	46	46	101	0	101	96,725	26,116	122,841
絵本	2	65,488	65,490		451	451				2	65,939	65,941
紙芝居		936	936		3	3				0	939	939
デージー	435	13	448							435	13	448
雑誌	20,495	2,020	22,515	0	2	2	0	0	0	20,495	2,022	22,517
C D	4,866	386	5,252							4,866	386	5,252
ビデオ	303	2	305							303	2	305
C T	75	0	75							75	0	75
DVD	2,763	2,086	4,849							2,763	2,086	4,849
合計	247,936	123,394	371,330	10	608	618	141	0	141	248,087	124,002	372,089

(4)分類別団体・相互貸出冊数

分類	団体貸出(冊)									分類	相互貸出(冊)		
	図書館			ふれあいセンター			合計				図書館		
	一般書	児童書	合計	一般書	児童書	合計	一般書	児童書	合計		一般書	児童書	合計
総記	88	82	170	0	0	0	88	82	170	総記	10	1	11
哲学	83	41	124	0	0	0	83	41	124	哲学	19	0	19
歴史	310	605	915	0	0	0	310	605	915	歴史	35	2	37
社会科学	368	492	860	0	2	2	368	494	862	社会科学	48	0	48
自然科学	237	897	1,134	0	0	0	237	897	1,134	自然科学	28	5	33
技術	479	486	965	0	0	0	479	486	965	技術	40	1	41
産業	215	335	550	0	0	0	215	335	550	産業	7	3	10
芸術	351	244	595	0	0	0	351	244	595	芸術	115	2	117
言語	40	94	134	0	0	0	40	94	134	言語	5	1	6
文学	991	2,021	3,012	0	3	3	991	2,024	3,015	文学	198	26	224
絵本		4,706	4,706		2	2		4,708	4,708	絵本		10	10
デージー		0	0		0	0		0	0	デージー		0	0
紙芝居		56	56		0	0		56	56	紙芝居		2	2
雑誌	4	99	103	0	0	0	4	99	103	雑誌	3	0	3
C D	21	36	57	0	0	0	21	36	57	C D	0	0	0
合計	3,187	10,194	13,381	0	7	7	3,187	10,201	13,388	合計	508	53	561

【 分類別貸出冊数(%) 】

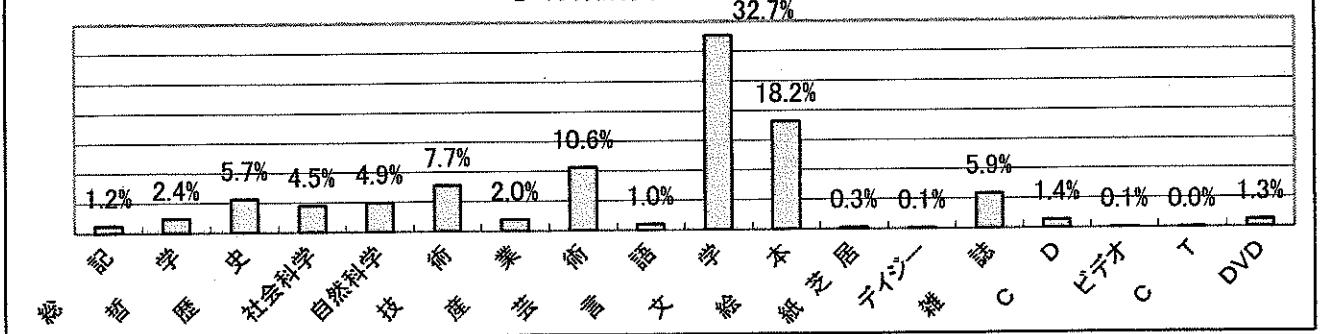

(5) 年齢別、男女別、個人貸出冊数

	性別	6歳未満	小学生	中学生	高校生	19～29歳	30～39歳	40～49歳	50～59歳	60～69歳	70歳以上	合計(冊)
図書館	男	9,571	15,762	2,853	1,063	4,730	10,661	21,986	17,516	23,923	38,326	146,391
	女	11,210	21,644	5,199	3,375	11,074	35,011	47,573	29,059	34,926	25,868	224,939
	計	20,781	37,406	8,052	4,438	15,804	45,672	69,559	46,575	58,849	64,194	371,330

ふれあいセンター	男	117	4	5	0	0	28	37	0	0	0	191
	女	153	10	0	0	31	150	47	0	7	29	427
	計	270	14	5	0	31	178	84	0	7	29	618

老人福祉センター	男	0	0	0	0	0	0	0	0	4	12	16
	女	0	0	0	0	0	0	0	6	2	117	125
	計	0	0	0	0	0	0	0	6	6	129	141

合計(冊)	男	9,688	15,766	2,858	1,063	4,730	10,689	22,023	17,516	23,927	38,338	146,598
	女	11,363	21,654	5,199	3,375	11,105	35,161	47,620	29,065	34,935	26,014	225,491
	計	21,051	37,420	8,057	4,438	15,835	45,850	69,643	46,581	58,862	64,352	372,089

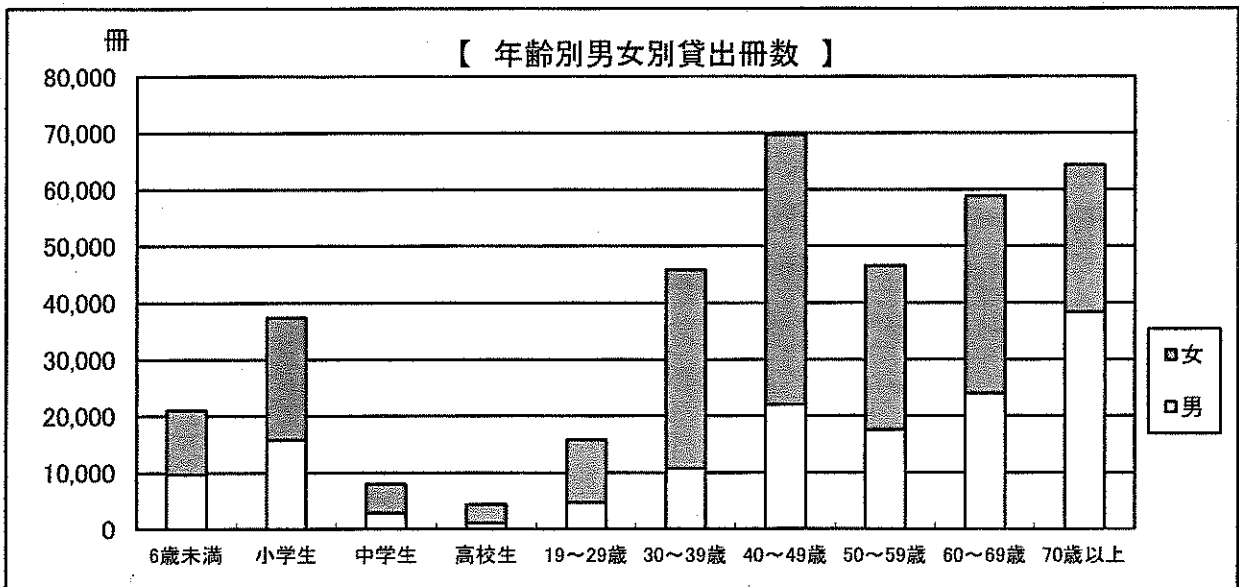

(6)-① 図書館 曜日別個人貸出冊数

開館日数	月曜日		火曜日		水曜日		木曜日		金曜日		土曜日		日曜日		合計	
	貸出冊数	1日平均	貸出冊数	1日平均	貸出冊数	1日平均	貸出冊数	1日平均	貸出冊数	1日平均	貸出冊数	1日平均	貸出冊数	1日平均	貸出冊数	1日平均
	5		46		48		47		38		49		49		282	
R2年4月	0	0	450	150	635	212	475	158	303	152	717	359	556	278	3,136	209
5月	157	157	1,422	356	3,497	874	2,128	709	2,189	438	3,669	734	3,789	758	16,851	624
6月	0	0	4,487	897	3,034	759	2,523	631	1,871	624	6,159	1,540	7,574	1,894	25,648	1,069
7月	0	0	4,057	1,014	4,291	858	4,470	894	3,612	903	7,609	1,902	7,938	1,985	31,977	1,230
8月	1,230	1,230	3,798	1,266	5,009	1,252	3,783	946	2,901	967	10,466	2,093	10,591	2,118	37,778	1,511
9月	973	973	5,204	1,041	4,002	1,001	3,572	893	2,274	758	9,912	2,478	8,843	2,211	34,780	1,391
10月	0	0	3,431	858	3,475	869	3,864	773	2,941	735	11,936	2,387	8,923	2,231	34,570	1,330
11月	1,353	1,353	3,534	1,178	4,005	1,001	3,127	782	2,343	781	9,791	2,448	9,467	1,893	33,620	1,401
12月	0	0	4,667	1,167	4,114	1,029	3,920	980	3,214	1,071	11,731	2,933	10,399	2,600	38,045	1,654
R3年1月	1,405	1,405	3,715	1,238	4,438	1,110	3,367	842	2,765	922	11,845	2,961	10,328	2,582	37,863	1,646
2月	0	0	6,215	1,554	4,832	1,208	4,588	1,147	2,619	873	13,011	3,253	11,322	2,831	42,587	1,852
3月	0	0	4,984	1,246	4,612	1,153	2,988	0	1,771	886	10,704	2,676	9,416	2,354	34,475	1,642
計	5,118	1,024	45,964	999	45,944	957	38,805	826	28,803	758	107,550	2,195	99,146	2,023	371,330	1,317

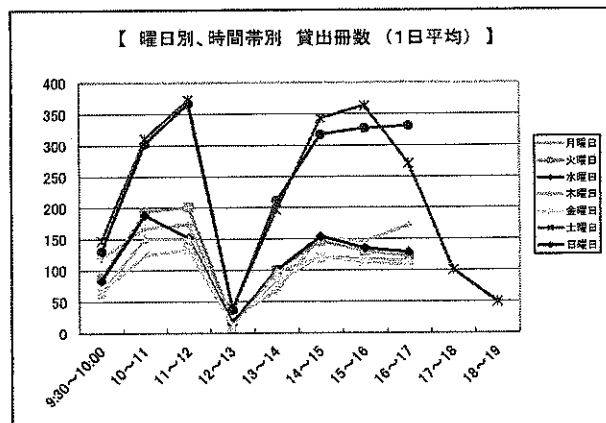
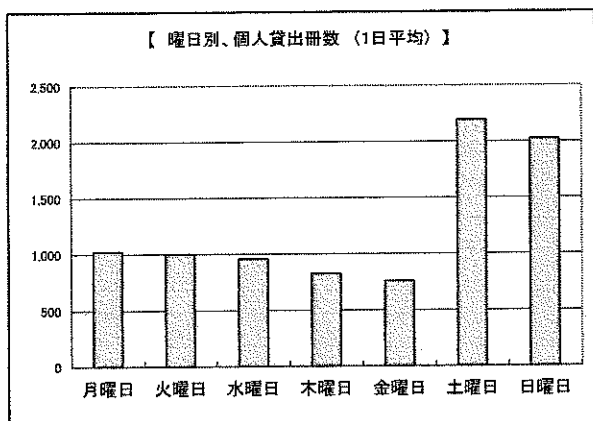

(6)-② 図書館 曜日別、時間帯別個人貸出冊数

開館日数	月曜日		火曜日		水曜日		木曜日		金曜日		土曜日		日曜日		合計	
	貸出冊数	1日平均	貸出冊数	1日平均	貸出冊数	1日平均	貸出冊数	1日平均	貸出冊数	1日平均	貸出冊数	1日平均	貸出冊数	1日平均	貸出冊数	1日平均
	5		46		48		47		38		49		49		282	
9:30~10:00	597	119	4,026	88	3,992	83	3,033	65	2,469	65	7,205	147	6,398	131	27,720	98
10~11	836	167	8,910	194	9,040	188	7,085	151	4,703	124	15,249	311	14,825	303	60,648	215
11~12	867	173	9,259	201	7,287	152	7,038	150	5,039	133	18,254	373	17,950	366	65,694	233
12~13	125	25	863	19	754	16	513	11	457	12	1,961	40	1,847	38	6,520	23
13~14	338	68	4,584	100	4,825	101	4,573	97	3,111	82	9,645	197	10,332	211	37,408	133
14~15	764	153	6,720	146	7,385	154	5,623	120	4,594	121	16,804	343	15,552	317	57,442	204
15~16	734	147	5,992	130	6,496	135	5,549	118	4,307	113	17,795	363	16,035	327	56,908	202
16~17	857	171	5,610	122	6,165	128	5,391	115	4,123	109	13,289	271	16,207	331	51,642	183
17~18	0	0	0	0	0	0	0	0	0	0	4,900	100	0	0	4,900	100
18~19	0	0	0	0	0	0	0	0	0	0	2,448	50	0	0	2,448	50
計	5,118	1,024	45,964	999	45,944	957	38,805	826	28,803	758	107,550	2,195	99,146	2,023	371,330	1,317

(7)地域別個人貸出冊数

自治体名	貸出冊数	人口(人)	1人当たりの貸出冊数(冊)	自治体名	貸出冊数	人口(人)	1人当たりの貸出冊数(冊)	町外	貸出冊数
郭内	710	132	5	新阪手	1695	176	10	奈良市	4,440
八幡町	958	131	7	阪手根太	90	158	1	大和高田市	2,569
根太口	9	43	0	新木	2,712	235	12	大和郡山市	1,257
三輪町	372	45	8	矢部	1,869	310	6	天理市	57,881
味間町	456	49	9	多	4,127	361	11	橿原市	58,363
材木町	32	39	1	宮森	4,198	491	9	桜井市	37,423
堺町	199	24	8	笠縫	3,917	748	5	五條市	194
南町	270	45	6	秦楽寺	2,054	475	4	御所市	836
新地	39	41	1	九品寺	5,011	1,121	4	生駒市	250
大門東	77	68	1	九品寺柿木原	689	58	12	香芝市	1,753
大門中	135	49	3	柳町	1,315	193	7	山添村	22
大門西	667	144	5	八条	9,077	2,244	4	平群町	331
祇園町	398	42	9	阿部田	474	281	2	三郷町	95
市町	1,149	64	18	味間	1,789	613	3	斑鳩町	529
本町	161	76	2	鳥の町	728	110	7	安堵町	428
茶町	191	57	3	南千代	2,052	286	7	川西町	5,913
戎通一	83	35	2	千代公苑	1,197	114	11	三宅町	19,537
戎通二	212	26	8	宮古	3,905	743	5	御杖村	0
戎通三	327	66	5	八尾	9,557	1,624	6	高取町	634
殿町	643	21	31	新八尾第一	357	126	3	明日香村	342
幸町	1,234	282	4	南八尾	1,360	209	7	葛城市	618
室町一	329	105	3	西八尾	7,827	1,291	6	宇陀市	1,177
室町二	1,143	192	6	八尾池之内	644	157	4	上牧町	950
室町三(保津)	1,378	233	6	黒田	2,173	351	6	王寺町	431
小室	934	115	8	石橋団地	293	105	3	広陵町	4,058
小室東	794	139	6	富本	585	75	8	河合町	1,585
魚町	1,443	65	22	新町	3,963	968	4	吉野町	237
旭町	194	97	2	西新町	3,685	633	6	大淀町	410
西井上	580	98	6	中八尾	1,124	189	6	黒滝村	71
東井上	633	144	4	新薬王寺	1,556	232	7	天川村	0
平田	285	82	3	佐味	1,335	339	4	下市町	231
大木	455	118	4	大網	498	299	2	下北山村	6
西大木	702	169	4	金剛寺	28	72	0	川上村	0
伊与戸	435	113	4	松本	807	366	2	県外	39
笠形	668	139	5	西竹田	63	134	0		
蔵堂	733	155	5	十六面	1,582	206	8		
為川南方	318	75	4	薬王寺	7,475	1,700	4		
為川北方	421	38	11	南薬王寺	1,796	308	6		
金沢	293	181	2	保津	2,783	211	13		
法貴寺	2,556	610	4	三笠	8,157	1,621	5		
八田	1,552	360	4	満田	88	224	0		
唐古	945	300	3	平野	1,482	198	7		
西代	1,087	219	5	南三笠	1,829	545	3		
今里	1,641	245	7	みどりの団地	1,274	191	7		
鍵	2,117	454	5	みどりの北	1,883	176	11		
西鍵	642	115	6						
小阪	8,777	1,141	8	町内合計	168,720	31,790	5.3		
阪手北	8,117	979	8						
阪手南	4,270	1,117	4						
ピアッツァコートone	302	149	2						
南阪手グリーンタウン	314	94	3						
阪手西	2,241	419	5						
大安寺	2,723	302	9						
西大安寺	198	76	3						
笠形第一	75	206	0						
								町外合計	202,610

	貸出冊数	人口	1人あたりの貸出冊数(冊)
町内	168,720	31,790	5.3
町外	202,610		
合計	371,330		

(8)月別施設間の返却本移動

「ふれ→図書」は、ふれあいセンターで借りた本を図書館で返却した。

「図書→ふれ」は、図書館で借りた本をふれあいセンターで返却した。

「田原本駅前」「笠縫駅前」のブックポストはH22.8月から設置。

「道の駅」のブックポストはH29.4月から設置。

	ふれ→図書	図書→ふれ	磯城の里	田原本駅前	笠縫駅前	道の駅	合計(冊)
R2. 4月	4	0	0	636	420	187	1,247
5月	29	1	0	732	339	154	1,255
6月	27	11	18	1,037	467	177	1,737
7月	46	19	24	1,583	448	337	2,457
8月	19	0	32	1,734	589	472	2,846
9月	47	24	28	1,565	651	288	2,603
10月	37	4	21	1,533	613	350	2,558
11月	51	1	5	1,361	411	198	2,027
12月	21	4	21	1,429	487	258	2,220
R3. 1月	59	18	21	1,777	661	431	2,967
2月	28	26	14	1,306	564	351	2,289
3月	40	3	7	1,575	690	345	2,660
合計	408	111	191	16,268	6,340	3,548	26,866

(9)ベストリーダー

1年間で最もよく読まれた本

一般書			児童書		
貸出回数	書名	著者	貸出回数	書名	著者
104	沈黙のパレード	東野 圭吾	116	わたしのワンピース	にしまき かやこ
99	そして、バトンは渡された	瀬尾 まいこ	115	11ぴきのねこ	馬場 のぼる
98	マスカレード・ナイト	東野 圭吾	108	はらぺこあおむし	エリック・カール
95	魔力の胎動	東野 圭吾	95	ぐりとぐら	中川 李枝子
95	ライオンのおやつ	小川 糸	93	ぞうくんのさんぽ	なかの ひろたか
88	流浪の月	凧良 ゆう	93	てぶくろ	エウゲーニー・M・ラチョフ
86	落日	湊 かなえ	92	ぼくパトカーにのったんだ	わたなべ しげお
84	クスノキの殺人	東野 圭吾	91	うずらちゃんのかくれんぼ	きもと ももこ
83	大家さんと僕	矢部 太郎	90	がたんごとんがたんごとん	安西 水丸
82	希望の糸	東野 圭吾	87	はけたよはけたよ	かんざわ としこ
81	危険なビーナス	東野 圭吾	85	きんぎょがにげた	五味 太郎
76	未来	湊 かなえ	84	お月さまってどんなあじ?	マイケル・グレイニエツ
72	蜂蜜と遠雷	恩田 陸	83	はじめてのおつかい	筒井 頼子
71	かがみの孤城	辻村 深月	83	もけらもけら	山下 洋輔
71	昨日がなければ明日もない	宮部 みゆき	82	くろねこかあさん	東 君平

(10)月別開館日数、入館人数、貸出人数(個人・団体・相互貸出)

コロナ感染症感染防止のため、4月13日まで休館、5月19日まで予約貸出のみ。

ふれあい・老人は8月まで休館。

月	図書館			個人貸出人数(人)				団体貸出件数		図書館相互貸出件数
	開館日数	入館者数	1日平均	図書館	ふれあい	老人福祉	合計	図書館	ふれあい	
R2. 4月	15	975	65	1,075	1	0	1,076	83	7	10
5月	27	4,190	155	3,473	0	0	3,473	48	0	11
6月	24	8,528	355	5,890	0	0	5,890	46	0	21
7月	26	11,348	436	8,082	12	4	8,098	64	0	30
8月	25	13,316	533	9,693	20	15	9,728	71	0	36
9月	25	12,818	513	9,137	16	11	9,164	78	0	28
10月	26	13,535	521	9,249	15	14	9,278	90	0	36
11月	24	14,411	600	9,141	27	16	9,184	88	0	33
12月	23	13,605	592	9,068	21	11	9,100	48	0	27
R3. 1月	23	17,058	742	10,090	17	5	10,112	109	0	32
2月	23	14,411	627	10,288	17	7	10,312	85	0	24
3月	21	14,432	687	9,347	20	12	9,379	88	0	38
合計	282	138,627	492	94,533	166	95	94,794	898	7	326

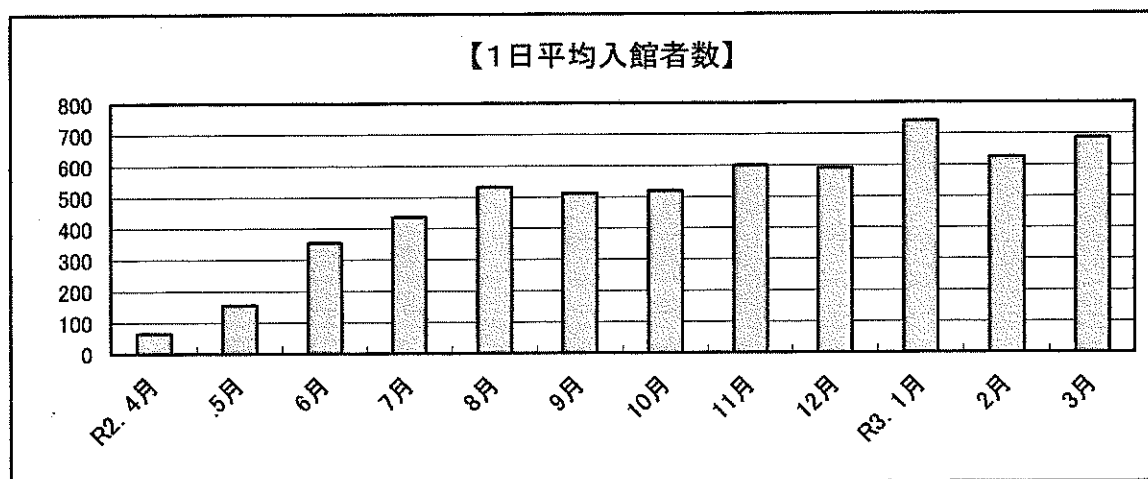

(11) 年齢別、男女別、住所別、個人貸出人数

図書館

	性別	6歳未満	小学生	中学生	高校生	19~29歳	30~39歳	40~49歳	50~59歳	60~69歳	70歳以上	合計
町内	男	983	1,509	276	155	642	1,127	2,471	2,534	3,117	5,371	18,185
	女	1,144	2,072	593	366	1,274	3,614	5,236	3,463	4,685	4,008	26,455
	計	2,127	3,581	869	521	1,916	4,741	7,707	5,997	7,802	9,379	44,640
町外	男	911	1,602	565	210	974	1,208	3,246	3,214	4,037	5,405	21,372
	女	964	2,210	622	533	1,698	4,053	6,753	4,605	4,319	2,764	28,521
	計	1,875	3,812	1,187	743	2,672	5,261	9,999	7,819	8,356	8,169	49,893
合計	男	1,894	3,111	841	365	1,616	2,335	5,717	5,748	7,154	10,776	39,557
	女	2,108	4,282	1,215	899	2,972	7,667	11,989	8,068	9,004	6,772	54,976
	計	4,002	7,393	2,056	1,264	4,588	10,002	17,706	13,816	16,158	17,548	94,533

ふれあいセンター

	性別	6歳未満	小学生	中学生	高校生	19~29歳	30~39歳	40~49歳	50~59歳	60~69歳	70歳以上	合計
町内	男	34	1	1	0	0	8	7	0	0	0	51
	女	40	1	0	0	7	35	14	0	2	9	108
	計	74	2	1	0	7	43	21	0	2	9	159
町外	男	0	0	0	0	0	0	0	0	0	0	0
	女	0	1	0	0	0	1	5	0	0	0	7
	計	0	1	0	0	0	1	5	0	0	0	7
合計	男	34	1	1	0	0	8	7	0	0	0	51
	女	40	2	0	0	7	36	19	0	2	9	115
	計	74	3	1	0	7	44	26	0	2	9	166

老人福祉センター

	性別	6歳未満	小学生	中学生	高校生	19~29歳	30~39歳	40~49歳	50~59歳	60~69歳	70歳以上	合計
町内	男	0	0	0	0	0	0	0	0	2	10	12
	女	0	0	0	0	0	0	0	2	2	79	83
町外	男	0	0	0	0	0	0	0	0	0	0	0
	女	0	0	0	0	0	0	0	0	0	0	0
合計	男	0	0	0	0	0	0	0	0	2	0	12
	女	0	0	0	0	0	0	0	0	2	79	83
	計	0	0	0	0	0	0	0	0	4	79	95

全館合計

	性別	6歳未満	小学生	中学生	高校生	19~29歳	30~39歳	40~49歳	50~59歳	60~69歳	70歳以上	合計
町内	男	1,017	1,510	277	155	642	1,135	2,478	2,534	3,119	5,381	18,248
	女	1,184	2,073	593	366	1,281	3,649	5,250	3,465	4,689	4,096	26,646
	計	2,201	3,583	870	521	1,923	4,784	7,728	5,999	7,808	9,477	44,894
町外	男	911	1,602	565	210	974	1,208	3,246	3,214	4,037	5,405	21,372
	女	964	2,211	622	533	1,698	4,054	6,758	4,605	4,319	2,764	28,528
	計	1,875	3,813	1,187	743	2,672	5,262	10,004	7,819	8,356	8,169	49,900
合計	男	1,928	3,112	842	365	1,616	2,343	5,724	5,748	7,156	10,776	39,620
	女	2,148	4,284	1,215	899	2,979	7,703	12,008	8,070	9,008	6,860	55,174
	計	4,076	7,396	2,057	1,264	4,595	10,046	17,732	13,818	16,164	17,636	94,794

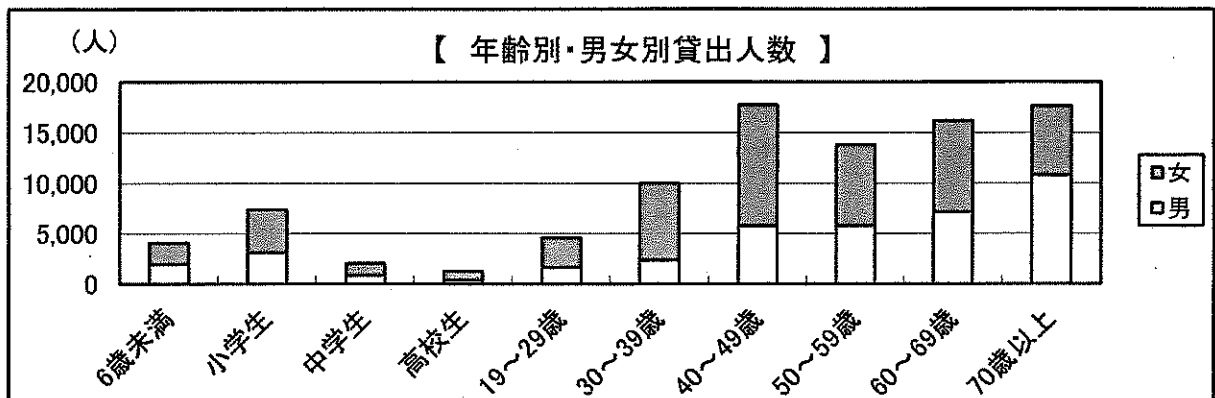

(12)-① 図書館 曜日別個人貸出者数

開館日数	月曜日		火曜日		水曜日		木曜日		金曜日		土曜日		日曜日		合計	
	貸出者数	1日平均	貸出者数	1日平均	貸出者数	1日平均	貸出者数	1日平均	貸出者数	1日平均	貸出者数	1日平均	貸出者数	1日平均	貸出者数	1日平均
	5		46		48		47		38		49		49		282	
R2年4月	0	0	160	53	214	71	154	51	108	54	231	116	208	104	1,075	72
5月	55	0	344	86	590	148	361	120	481	96	735	147	907	181	3,473	129
6月	0	0	1,162	232	797	199	605	151	436	145	1,407	352	1,483	371	5,890	245
7月	0	0	1,064	266	1,074	215	1,101	220	1,001	250	1,922	481	1,920	480	8,082	311
8月	367	367	1,001	334	1,230	308	967	242	832	277	2,718	544	2,578	516	9,693	388
9月	266	266	1,467	293	1,092	273	946	237	675	225	2,493	623	2,198	550	9,137	365
10月	0	0	1,054	264	911	228	1,072	214	926	232	3,020	604	2,266	567	9,249	356
11月	368	368	967	322	1,115	279	867	217	746	249	2,600	650	2,478	496	9,141	381
12月	0	0	1,196	299	1,068	267	1,011	253	786	262	2,732	683	2,275	569	9,068	394
R3年1月	465	465	1,067	356	1,233	308	875	219	827	276	3,075	769	2,548	637	10,090	439
2月	0	0	1,553	388	1,198	300	1,141	285	717	239	3,087	772	2,592	648	10,288	447
3月	0	0	1,498	375	1,221	305	788	263	500	250	2,903	726	2,437	609	9,347	445
計	1,521	304	12,533	272	11,743	245	9,888	210	8,035	211	26,923	549	23,890	488	94,533	335

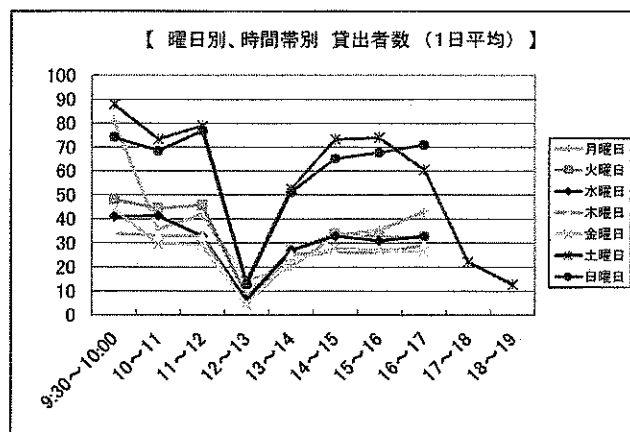
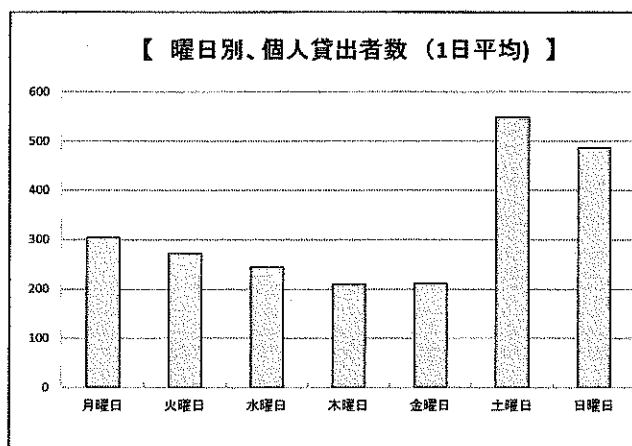

(12)-② 図書館 曜日別、時間帯別個人貸出者数

開館日数	月曜日		火曜日		水曜日		木曜日		金曜日		土曜日		日曜日		合計	
	貸出者数	1日平均	貸出者数	1日平均	貸出者数	1日平均	貸出者数	1日平均	貸出者数	1日平均	貸出者数	1日平均	貸出者数	1日平均	貸出者数	1日平均
	5		46		48		47		38		49		49		282	
9:30~10:00	405	81	2,210	48	1,965	41	1,595	34	1,674	44	4,309	88	3,636	74	15,794	56
10~11	178	36	2,046	44	1,985	41	1,555	33	1,133	30	3,598	73	3,356	68	13,851	49
11~12	210	42	2,103	46	1,575	33	1,545	33	1,112	29	3,867	79	3,767	77	14,179	50
12~13	72	14	375	8	305	6	195	4	170	4	691	14	628	13	2,436	9
13~14	99	20	1,231	27	1,290	27	1,181	25	858	23	2,568	52	2,509	51	9,736	35
14~15	165	33	1,566	34	1,573	33	1,227	26	1,058	28	3,588	73	3,197	65	12,374	44
15~16	177	35	1,505	33	1,484	31	1,227	26	1,025	27	3,629	74	3,320	68	12,367	44
16~17	215	43	1,497	33	1,566	33	1,363	29	1,005	26	2,963	60	3,477	71	12,086	43
17~18	0	0	0	0	0	0	0	0	0	0	1,081	22	0	0	1,081	4
18~19	0	0	0	0	0	0	0	0	0	0	629	13	0	0	629	2
計	1,521	304	12,533	272	11,743	245	9,888	210	8,035	211	26,923	549	23,890	488	94,533	335

2. 登録状況

(1)個人登録者数

<児童は12歳以下、一般は13歳以上>

	町内在住者 (人)			町外在住者 (人)			全登録者 (人)		
	児童	一般	合計	児童	一般	合計	児童	一般	合計
男	806	8,484	9,290	423	9,317	9,740	1,229	16,179	19,030
女	765	11,577	12,342	479	13,345	13,824	1,244	22,516	26,166
合計	1,571	20,061	21,632	902	22,662	23,564	2,473	42,723	45,196

(2)田原本町民の登録率

	児童 (12歳以下)			一般 (13歳以上)			合 計 (人)		
	登録者数	児童人口	登録率 (%)	登録者数	一般人口	登録率 (%)	登録者数	人口	登録率 (%)
男	806	1,660	48.6	8,484	13,582	62.5	9,290	15,261	60.9
女	765	1,555	49.2	11,577	14,993	77.2	12,342	16,567	74.5
合計	1,571	3,215	48.9	20,061	28,575	70.2	21,632	31,790	68.0

(3)月別新規登録者数

<児童は12歳以下、一般は13歳以上。「老人」は、「老人福祉センター」>

	図書館 (人)			ふれあいセンター (人)			老人	合 計 (人)		
	児童	一般	合計	児童	一般	合計	一般	児童	一般	合計
R2. 4月	0	0	0	0	0	0	0	0	0	0
5月	5	11	16	0	0	0	0	5	11	16
6月	8	46	54	0	0	0	0	8	46	54
7月	31	63	94	0	0	0	0	31	63	94
8月	11	57	68	0	0	0	1	11	58	69
9月	20	56	76	0	0	0	0	20	56	76
10月	27	45	72	2	0	2	0	29	45	74
11月	13	52	65	0	1	1	0	13	53	66
12月	21	81	102	0	1	1	0	21	82	103
R3. 1月	27	97	124	0	0	0	0	27	97	124
2月	20	72	92	0	0	0	0	20	72	92
3月	23	72	95	0	0	0	0	23	72	95
合計	206	652	858	2	2	4	1	208	655	863

(4)地域別登録者数

自治体名	登録者数	人口(人)	登録率(%)
郭内	111	132	84.1
八幡町	87	131	66.4
根太口	44	43	102.3
三輪町	28	45	62.2
味間町	52	49	106.1
材木町	31	39	79.5
堺町	14	24	58.3
南町	30	45	66.7
新地	38	41	92.7
大門東	50	68	73.5
大門中	29	49	59.2
大門西	75	144	52.1
祇園町	17	42	40.5
市町	45	64	70.3
本町	51	76	67.1
茶町	30	57	52.6
戎通一	17	35	48.6
戎通二	18	26	69.2
戎通三	42	66	63.6
殿町	15	21	71.4
幸町	199	282	70.6
室町一	83	105	79.0
室町二	136	192	70.8
室町三(保津)	188	233	80.7
小室	124	115	107.8
小室東	96	139	69.1
魚町	67	65	103.1
旭町	71	97	73.2
西井上	79	98	80.6
東井上	102	144	70.8
平田	55	82	67.1
大木	125	118	105.9
西大木	113	169	66.9
伊与戸	67	113	59.3
笠形	95	139	68.3
蔵堂	93	155	60.0
為川南方	69	75	92.0
為川北方	38	38	100.0
金沢	116	181	64.1
法貴寺	463	610	75.9
八田	205	360	56.9
唐古	160	300	53.3
西代	135	219	61.6
今里	167	245	68.2
鍵	288	454	63.4
西鍵	57	115	49.6
小阪	853	1,141	74.8
阪手北	778	979	79.5
阪手南	677	1,117	60.6
ピアッツァコートone	101	149	67.8
南阪手グリーンタウン	95	94	101.1
阪手西	349	419	83.3
大安寺	256	302	84.8
西大安寺	70	76	92.1
笠形第一	148	206	71.8

自治体名	登録者数	人口(人)	登録率(%)
新阪手	172	176	97.7
阪手根太	48	158	30.4
新木	175	235	74.5
矢部	188	310	60.6
多	237	361	65.7
宮森	456	491	92.9
笠縫	436	748	58.3
秦楽寺	295	475	62.1
九品寺	776	1,121	69.2
九品寺柿木原	71	58	122.4
柳町	145	193	75.1
八条	1,245	2,244	55.5
阿部田	145	281	51.6
味間	305	613	49.8
島の町	79	110	71.8
南千代	195	286	68.2
千代公苑	90	114	78.9
宮古	561	743	75.5
八尾	1,348	1,624	83.0
新八尾第一	88	126	69.8
南八尾	151	209	72.2
西八尾	895	1,291	69.3
八尾池之内	94	157	59.9
黒田	224	351	63.8
石橋団地	51	105	48.6
富本	53	75	70.7
新町	875	968	90.4
西新町	381	633	60.2
中八尾	130	189	68.8
新薬王寺	173	232	74.6
佐味	175	339	51.6
大網	139	299	46.5
金剛寺	44	72	61.1
松本	140	366	38.3
西竹田	77	134	57.5
十六面	185	206	89.8
薬王寺	1,046	1,700	61.5
南薬王寺	165	308	53.6
保津	134	211	63.5
三笠	1,120	1,621	69.1
満田	133	224	59.4
平野	106	198	53.5
南三笠	278	545	51.0
みどりの団地	123	191	64.4
みどりの北	143	176	81.3
町内合計	21,632	31,790	68.0

町外	登録者数
奈良市	771
大和高田市	580
大和郡山市	534
天理市	7,070
橿原市	5,403
桜井市	3,471
五條市	73
御所市	146
生駒市	103
香芝市	354
山添村	9
平群町	53
三郷町	47
斑鳩町	107
安堵町	76
川西町	786
三宅町	2,035
曾爾村	1
御杖村	7
高取町	90
明日香村	84
葛城市	183
宇陀市	300
上牧町	154
王寺町	94
広陵町	591
河合町	194
吉野町	54
大淀町	72
黒滝村	3
天川村	3
野迫川村	1
十津川村	6
下北山村	2
上北山村	2
川上村	4
東吉野村	3
下市町	30
県外	68
町外合計	23,564

	登録者数(人)	登録率(%)	実質登録者
町内	21,632	68	3,889
町外	23,564		4,114
合計	45,196		8,003

※実質登録者…令和2年度中に1度でも貸出を行なった登録者数

3. 予約・リクエスト

予約は、所蔵しているが貸出中の資料に対して、リクエストは、未所蔵の資料に対して受け付けている。(リクエストは町内在住者のみ可能)

	予 約 (冊)							リクエスト (冊)			
	個人予約 (図書館)	(内WEB予約)	(内OPAC)	個人予約 (ふれあい)	団体 予約	他館から の予約	合 計	購入	借用	提供 不可	受付総数
R2. 4月	2,631	2,450	0	0	3	9	2,643	6	54	0	60
5月	3,469	3,119	0	0	2	15	3,486	3	49	0	52
6月	1,891	1,618	68	0	12	28	1,931	21	66	1	88
7月	1,777	1,516	102	0	21	40	1,838	45	115	0	160
8月	1,922	1,663	116	0	10	52	1,984	26	119	0	145
9月	1,941	1,622	142	0	12	42	1,995	30	92	0	122
10月	1,738	1,441	125	0	20	58	1,816	34	84	0	118
11月	1,813	1,568	117	2	15	72	1,902	36	113	0	149
12月	1,786	1,494	132	3	16	42	1,847	34	85	0	119
R3. 1月	1,922	1,643	139	1	3	52	1,978	32	102	0	134
2月	2,123	1,709	172	0	1	44	2,168	39	55	0	94
3月	1,565	1,300	124	0	4	68	1,637	32	101	0	133
合 計	24,578	21,143	1,237	6	119	522	25,225	338	1,035	1	1,374

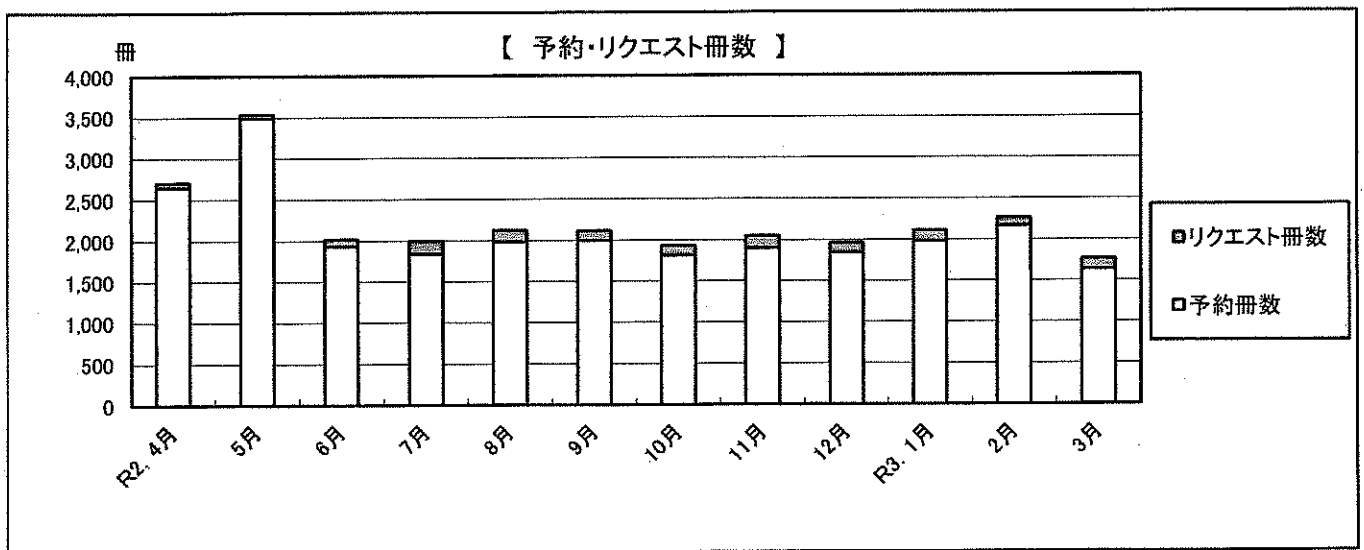

4. 相互貸借

図書館に所蔵していない資料を他館から借用して住民に提供する。

(1) 図書

	県内図書館		
	図書館名	借受	貸出
1	奈良県立図書情報館	217	67
2	奈良市立中央図書館	24	18
3	奈良市立西部図書館	27	19
4	奈良市立北部図書館	12	57
5	大和高田市立図書館	18	17
6	大和郡山市立図書館	24	26
7	天理市立図書館	17	4
8	橿原市立図書館	29	9
9	桜井市立図書館	19	9
10	五條市立図書館	0	8
11	御所市立図書館	0	18
12	生駒市図書館	47	32
13	香芝市民図書館	11	15
14	葛城市立新庄図書館	3	5
15	葛城市立當麻図書館	2	21
16	宇陀市立中央図書館	11	13
17	平群町立図書館	1	10
18	三郷町立図書館	30	6
19	斑鳩町立図書館	18	42
20	川西町立図書館	3	5
21	王寺町立図書館	7	14
22	広陵町立図書館	26	12
23	大淀町立図書館	1	12
24	上牧町立図書館	7	30
25	河合町立図書館	1	23
26	下市町立図書館	0	2
27	安堵町福祉保健センター 図書室	0	6
28	川上村立かわかみ図書館	0	26
29	明日香村中央公民館図書室	0	2
	小 計	555	528

	県外図書館		
	図書館名	借受	貸出
30	大阪府立図書館	12	0
31	京都府立図書館	3	0
32	兵庫県立図書館	7	0
33	和歌山県立図書館	3	0
34	滋賀県立図書館	18	0
35	福岡県立図書館	1	0
36	千葉県立図書館	1	0
37	大阪市立中央図書館	3	0
38	堺市立図書館	7	0
39	日野町立図書館	1	0
40	大津市立図書館	0	7
41	京田辺市立図書館	0	16
42	吹田市立図書館	0	3
43	名古屋市立図書館	0	5
44	鳴門市立図書館	0	1
45	奈良県立大学	0	1
	小 計	56	33

図書計	借受冊数	611
	貸出冊数	561

(2) デイジー図書・点字図書

	図書館名	借受
46	日本点字図書館	71
47	熊本県点字図書館	65
48	島根西部視聴覚障害者情報センター	24
49	旭川点字図書館	22
50	福島県点字図書館	15
51	札幌視覚障がい者情報センター	14
52	丹後視力障害者福祉センター	11
53	福岡市立点字図書館	10
54	福井県視覚障害者福祉協会情報センター	10
55	島根ライトハウスライブラリー	10
56	岩手県立視聴覚障がい者情報センター	10
57	小樽市点字図書館	9
58	愛知県盲人福祉連合会点字図書館 「明生会館」	9
59	福岡点字図書館	8
60	奈良県視覚障害者福祉センター	8
61	京都ライトハウス情報ステーション	8
62	西宮視覚障害者図書館	7
63	国立国会図書館	7
64	青森県視覚障害者情報センター	7
65	横須賀市点字図書館	6
66	宮城県視覚障害者情報センター	6
67	群馬県立点字図書館	6
68	大阪市立早川福祉会館	6
69	山口県点字図書館	5
70	日本赤十字社北海道支部点字図書センター	5
71	北九州市立点字図書館	4
72	三重県視覚障害者支援センター	3
73	福岡県立図書館	3
74	日本ライトハウス情報文化センター	3
75	名古屋ライトハウス情報文化センター	3
76	名古屋盲人情報文化センター	3
77	長崎視覚障害者情報センター	3
78	東京ヘレン・ケラー協会点字図書館	3

	図書館名	借受
79	千葉点字図書館	3
80	秋田県点字図書館	3
81	延岡ライトハウス点字図書館	2
82	鳥取県ライトハウス点字図書館	2
83	豊島区立中央図書館ひかり文庫	2
84	調布市立中央図書館	2
85	静岡県視覚障害者情報支援センター	2
86	札幌リーディングサービス「朗読11」	2
87	佐賀県立点字図書館	2
88	釧路市点字図書館	2
89	鹿児島県視聴覚障害者情報センター	2
90	大阪府立福祉情報 コミュニケーションセンター点字図 書館	2
91	旭川市中央図書館	2
92	山梨ライトハウス情報文化センター	1
93	山口県盲人福祉協会点字図書館	1
94	山形県立点字図書館	1
95	函館視覚障害者図書館	1
96	とちぎ視聴覚障害者情報センター	1
97	吹田市立千里山・佐井寺図書館	1
98	周南視覚障害者図書館	1
99	堺市立健康福祉プラザ 視覚・聴覚障害者センター	1
100	神戸市立点字図書館	1
101	川崎市視覚障がい者情報文化センター	1
102	上野点字図書館	1
103	愛知県図書館	1
小 計		424

デイジー図 書点字図書 総計	借受冊数	424
	貸出冊数	0

相互貸借 図書総計	借受冊数	1,035
	貸出冊数	561

5. レファレンスサービス

	所蔵・所在 調査(簡 易)	文献・書誌的 事項調査(内容)	合計(件数)
5月	25	2	27
6月	157	13	170
7月	384	28	412
8月	362	15	377
9月	349	13	362
10月	346	17	363
11月	384	12	396
12月	387	7	394
R3. 1月	356	14	370
2月	410	14	424
3月	293	12	305
合 計	3,453	147	3,600

6. 複写サービス

	複写枚数(枚)		
	白黒	カラー	合計
R2. 4月	0	0	0
5月	0	0	0
6月	15	0	15
7月	400	41	441
8月	434	49	483
9月	657	38	695
10月	376	68	444
11月	378	85	463
12月	565	93	658
R3. 1月	522	68	590
2月	767	48	815
3月	521	79	600
合 計	4,635	569	5,204

7. 館内インターネット・自動貸出機 利用状況

	利用人数(人)	
	インターネット	自動貸出機
R2. 4月	0	0
5月	0	0
6月	68	200
7月	143	476
8月	181	636
9月	177	610
10月	215	672
11月	218	654
12月	197	665
R3. 1月	217	765
2月	214	845
3月	171	795
合 計	1,801	6,318

(コロナ感染症対策のため、視聴覚ブースは利用停止)

8. ホームページアクセス件数

※1日平均のアクセス数は、年間を365日とする。

	アクセス数	1日平均
R2. 4月	204,363	6,812
5月	288,648	9,311
6月	277,238	9,241
7月	280,838	9,059
8月	283,441	9,143
9月	292,491	9,750
10月	276,648	8,924
11月	276,466	9,216
12月	285,612	9,213
R3. 1月	341,834	11,027
2月	301,128	10,755
3月	295,533	9,533
合 計	3,404,240	9,327

9. 過年度からの状況

(1) 利用状況

* H7.4.1よりコンピュータ化。貸出冊数を1人3冊から6冊に変更。

* H9年9月より、ふれあいセンターを含む。

* H13.4.14より老人福祉センターにコンピュータを設置。統計を含む。(配本は、H12.10.25より開始)

* H16年9月、10月は閉館。11月より田原本青垣生涯学習センターに移転。貸出冊数を1人6冊から10冊に変更。

年 度	開館日数	入館者数	1日平均	登録者数	貸出者数	1日平均	個人予約冊数	リクエスト数
昭和63年度	183	58,695	321	1年更新 3,906	—	—	—	—
平成元年度	271	69,427	256	1年更新 3,281	32,426	120	—	—
平成2年度	271	82,025	303	H3年度まで有効 3,686	—	—	—	—
平成3年度	274	86,966	317	H3年度まで有効 5,654	41,031	150	—	—
平成4年度	273	96,385	353	H6年度まで有効 3,701	47,537	174	920	286
平成5年度	237	100,646	425	H6年度まで有効 6,721	51,934	219	902	230
平成6年度	220	97,519	443	H6年度まで有効 8,216	48,644	221	674	375
平成7年度	234	99,326	424	更新期限なし 7,597	42,616	182	1,694	385
平成8年度	234	85,074	364	更新期限なし 9,081	36,650	157	1,081	432
平成9年度	236	80,259	340	更新期限なし 10,006	36,798	156	1,490	483
平成10年度	238	87,834	369	更新期限なし 11,033	39,230	165	1,819	637
平成11年度	238	85,728	360	更新期限なし 11,938	38,696	163	2,189	678
平成12年度	233	88,174	378	更新期限なし 12,878	37,873	163	1,868	867
平成13年度	234	86,873	371	更新期限なし 13,814	37,263	159	2,131	762
平成14年度	236	87,206	370	更新期限なし 14,212	37,318	158	2,390	812
平成15年度	240	88,389	368	更新期限なし 14,998	39,047	163	2,445	983
平成16年度	197	134,388	682	旧カードは8月まで 新館より新規登録 9,505	53,839	273	3,797	682
平成17年度	286	318,813	1,115	更新期限なし 14,999	112,538	393	11,286	1,086
平成18年度	287	328,206	1,144	更新期限なし 18,442	116,648	406	15,166	1,059
平成19年度	284	316,159	1,113	更新期限なし 21,208	116,302	410	15,359	1,078
平成20年度	288	332,711	1,155	更新期限なし 23,947	123,556	429	17,881	1,011
平成21年度	286	342,688	1,198	更新期限なし 26,667	122,496	428	18,211	1,023
平成22年度	285	337,138	1,183	更新期限なし 29,050	118,941	417	17,187	1,009
平成23年度	286	337,333	1,179	更新期限なし 31,179	117,263	410	17,892	1,009
平成24年度	276	311,828	1,130	更新期限なし 33,228	114,403	415	16,658	936
平成25年度	284	319,382	1,125	更新期限なし 35,096	122,009	430	17,859	1,246
平成26年度	285	305,907	1,073	更新期限なし 36,836	116,220	408	15,742	1,222
平成27年度	287	306,184	1,067	更新期限なし 38,482	115,935	404	15,763	1,133
平成28年度	284	295,202	1,039	更新期限なし 40,061	112,868	397	15,437	1,052
平成29年度	274	280,711	1,024	更新期限なし 41,476	111,102	405	15,880	1,258
平成30年度	285	291,098	1,021	更新期限なし 42,994	117,586	413	17,663	1,528
令和元年度	271	280,108	1,034	更新期限なし 44,339	117,433	433	18,300	1,605
令和2年度	282	138,627	492	更新期限なし 45,196	94,794	336	24,584	1,374
合 計	8,297	6,218,382	749	41,476	2,376,202	286	269,684	24,867

(2) 全館貸出状況

- * S63年度は7月25日からの統計。 * H9年9月より、ふれあいセンター統計を含む。
 * H6年度は3月休館。 * H13.4.14より、老人福祉センター統計を含む。
 * H16年9月、10月は閉館。11月より田原本青垣生涯学習センターに移転。

年 度	児童書 (冊)	一般書 (冊)	合 計 (冊)	1日平均
昭和63年度	42,153	20,382	62,535	342
平成元年度	46,580	32,592	79,172	292
平成2年度	48,683	38,895	87,578	323
平成3年度	53,592	47,383	100,975	369
平成4年度	61,598	60,433	122,031	447
平成5年度	61,868	69,446	131,314	554
平成6年度	56,430	67,998	124,428	566
平成7年度	84,746	70,593	155,339	664
平成8年度	65,389	68,559	133,948	572
平成9年度	60,976	72,593	133,569	566
平成10年度	64,907	77,285	142,192	597
平成11年度	63,375	79,660	143,035	601
平成12年度	62,708	80,992	143,700	617
平成13年度	60,195	79,915	140,110	599
平成14年度	62,560	79,453	142,013	602
平成15年度	64,700	82,374	147,074	613
平成16年度	80,957	132,667	213,624	1,084
平成17年度	166,824	319,151	485,975	1,699
平成18年度	173,967	353,114	527,081	1,837
平成19年度	172,895	365,016	537,911	1,894
平成20年度	184,641	398,637	583,278	2,025
平成21年度	177,985	406,069	584,054	2,042
平成22年度	182,299	392,137	574,436	2,016
平成23年度	176,425	391,644	568,069	1,986
平成24年度	165,010	360,561	525,571	1,904
平成25年度	160,235	346,719	506,954	1,785
平成26年度	152,290	329,423	481,713	1,690
平成27年度	153,716	323,364	477,080	1,662
平成28年度	148,494	309,287	457,781	1,612
平成29年度	147,644	307,439	455,083	1,661
平成30年度	153,696	312,434	466,130	1,636
令和元年度	151,654	302,782	454,436	1,677
令和2年度	134,256	251,782	386,038	1,369
合 計	3,509,192	6,378,997	9,888,189	1,192

(3) 年度別 蔵書の増減冊数

年度	購入冊数			寄贈・弁償冊数			廃棄冊数		
	児童書	一般書	合計	児童書	一般書	合計	児童書	一般書	合計
昭和63年度	5,891	6,032	11,923	1,537	3,100	4,637	0	0	0
平成元年度	1,318	1,922	3,240	183	245	428	0	0	0
平成2年度	1,558	2,645	4,203	100	469	569	21	325	346
平成3年度	1,216	3,156	4,372	97	217	314	46	74	120
平成4年度	1,251	2,192	3,443	78	72	150	233	224	457
平成5年度	1,111	2,018	3,129	174	79	253	559	550	1,109
平成6年度	866	2,240	3,106	156	1,141	1,297	0	0	0
平成7年度	1,081	2,607	3,688	547	133	680	296	1,452	1,748
平成8年度	1,204	3,491	4,695	56	213	269	295	440	735
平成9年度	1,085	3,109	4,194	10	106	116	323	1,228	1,551
平成10年度	948	3,339	4,287	30	87	117	323	847	1,170
平成11年度	815	3,429	4,244	6	5	11	733	2,698	3,431
平成12年度	1,144	3,190	4,334	25	317	342	385	1,649	2,034
平成13年度	1,203	3,127	4,330	19	20	39	737	1,779	2,516
平成14年度	1,071	3,360	4,431	155	85	240	55	110	165
平成15年度	551	2,633	3,184	14	400	414	15	54	69
平成16年度	12,111	50,877	62,988	27	1,106	1,133	11	41	52
平成17年度	1,667	5,164	6,831	354	340	694	92	838	930
平成18年度	1,395	6,200	7,595	29	311	340	53	108	161
平成19年度	1,554	5,426	6,980	83	557	640	36	176	212
平成20年度	1,584	6,068	7,652	168	411	579	59	503	562
平成21年度	1,069	4,153	5,222	51	383	434	26	200	226
平成22年度	1,063	4,021	5,084	39	440	479	308	788	1,096
平成23年度	1,338	4,015	5,353	35	65	100	36	85	121
平成24年度	1,386	3,806	5,192	44	1,514	1,558	107	294	401
平成25年度	1,608	3,578	5,186	42	3,611	3,653	186	472	658
平成26年度	1,409	3,920	5,329	67	2,288	2,355	157	264	421
平成27年度	1,202	3,830	5,032	334	93	427	223	747	970
平成28年度	1,225	3,912	5,137	189	170	359	74	1,785	1,859
平成29年度	1,232	3,981	5,213	69	8	77	160	1,336	1,496
平成30年度	1,652	3,448	5,100	4	273	277	475	2,044	2,519
令和元年度	1,491	3,226	4,717	79	151	230	1,695	3,570	5,265
令和2年度	1,853	2,816	4,669	198	221	419	427	1,623	2,050
合計	57,152	166,931	224,083	4,999	18,631	23,630	8,146	26,304	34,450

(4) 年度別 蔵書冊数

年度	児童書	一般書	合計
昭和63年度	7,428	9,132	16,560
平成元年度	8,929	11,299	20,228
平成2年度	10,566	14,088	24,654
平成3年度	11,833	17,387	29,220
平成4年度	12,929	19,427	32,356
平成5年度	13,655	20,974	34,629
平成6年度	14,677	24,355	39,032
平成7年度	16,009	25,643	41,652
平成8年度	16,974	28,907	45,881
平成9年度	17,746	30,894	48,640
平成10年度	18,401	33,473	51,874
平成11年度	18,489	34,209	52,698
平成12年度	19,273	36,067	55,340
平成13年度	19,758	37,435	57,193
平成14年度	20,929	40,770	61,699
平成15年度	21,479	43,749	65,228
平成16年度	33,606	95,691	129,297
平成17年度	35,535	100,357	135,892
平成18年度	36,906	106,760	143,666
平成19年度	38,507	112,567	151,074
平成20年度	40,200	118,543	158,743
平成21年度	41,294	122,879	164,173
平成22年度	42,088	126,552	168,640
平成23年度	43,425	130,547	173,972
平成24年度	44,748	135,573	180,321
平成25年度	46,212	142,290	188,502
平成26年度	47,531	148,234	195,765
平成27年度	48,844	151,410	200,254
平成28年度	50,184	153,707	203,891
平成29年度	51,325	156,360	207,685
平成30年度	52,506	158,037	210,543
令和元年度	52,381	157,844	210,225
令和2年度	54,005	159,258	213,263

図書購入費(円)	
昭和63年度	300,950
平成元年度	5,000,014
平成2年度	6,199,792
平成3年度	7,005,700
平成4年度	5,258,015
平成5年度	5,251,441
平成6年度	5,327,547
平成7年度	5,581,162
平成8年度	7,548,550
平成9年度	7,101,711
平成10年度	7,098,713
平成11年度	7,229,581
平成12年度	7,212,973
平成13年度	7,199,997
平成14年度	7,200,000
平成15年度	11,262,444
平成16年度	138,737,297
平成17年度	14,999,928
平成18年度	15,000,000
平成19年度	13,500,000
平成20年度	13,499,934
平成21年度	10,805,274
平成22年度	9,999,963
平成23年度	9,967,965
平成24年度	10,207,986
平成25年度	10,267,717
平成26年度	10,266,641
平成27年度	10,213,704
平成28年度	10,273,234
平成29年度	10,288,373
平成30年度	10,300,053
令和元年度	10,299,803
令和2年度	10,999,493

購入費は視聴覚資料を含む

VI 田原本町教育委員会活動点検評価

「地方教育行政の組織及び運営に関する法律」の一部改正により、平成20年4月から、教育委員会は毎年、その権限に属する事務の管理及び執行状況について点検及び評価を行い、その結果に関する報告書を作成し、議会に提出するとともに、公表しなければならないこととされました。

この報告は、同法の規定に基づき、田原本町教育委員会が行った点検・評価の結果です。

施策名	図書館事業の充実			総合計画位置づけ	3-1-3
部名	教育委員会	主担当課名	図書館	担当課名	—

1. 施策概要

めざす成果目的	町民が読書の楽しみを知り、趣味や生きがいを持って豊かな生活が送れるように資料を提供し、自発的な学習の支援を行うとともに、地域の情報拠点としての図書館サービスの充実を図る。
施策概要	郷土資料、視聴覚資料を含む多種多様な分野の資料を収集し、蔵書の充実を図る。学校等と連携を図り、子どもの読書活動を推進する。各種イベントや広報活動を行い、利用の促進を図る。多様なレファレンスに対応するため、資料に精通した職員の育成に努める。

2. 実施結果

指標名 説明	単位	R1年度	R2年度	前期基本計画目標R3 年度	R4年度	R5年度
		(目標/計画)	(目標/計画)	(目標/計画)	(目標/計画)	(目標/計画)
		(実績)	(実績)	(実績)	(実績)	(実績)
① 蔵書冊数	冊	203,000	204,000	205,000	205,000	205,000
		年度末の蔵書冊数	210,225	—	—	—
② 児童書の貸出冊数	冊	155,200	155,800	156,400	157,000	157,000
		年間の個人・団体・相互貸借された児童書の貸出冊数	150,781	—	—	—
③ 町内実質登録者数	人	6,100	6,100	6,100	6,100	6,100
		1年間で実際に貸出された町内の利用者数	5,100	—	—	—

施策を構成する主な事務事業の評価結果(評価対象年度R1年度)

事務事業名	担当課名	R1年度事業費 (決算額)(千円)	必要性の点検	目標達成状況 の点検	実施内容方法 の点検
図書館収集提供事業	図書館	19,899,169	A:高い(義務)	B:概ね目標の成果が得られた	B:見直す余地があるが時間が必要
子ども読書活動推進事業	図書館	139,337	B:普通	B:概ね目標の成果が得られた	B:見直す余地があるが時間が必要
図書館利用促進事業	図書館	566,356	B:普通	B:概ね目標の成果が得られた	B:見直す余地があるが時間が必要
図書館運営管理事業	図書館	6,406,244	B:普通	B:概ね目標の成果が得られた	B:見直す余地があるが時間が必要
計		27,011,106			

3. 施策の分析

<p>達成度</p> <p>(目標の達成状況はどうか)</p>	<p><input type="radio"/> A 最終目標(R3)達成に向け、計画を大きく上回る成果があがっている</p> <p><input checked="" type="radio"/> B 最終目標(R3)達成に向け、順調に成果があがっている</p> <p><input type="radio"/> C このままでは、最終目標(R3)達成が難しい</p> <p>(説明)</p> <p>蔵書数は目標に達している。情報の古くなった資料の廃棄を進めているが、まだまだ廃棄が間に合っていない。児童の貸出冊数・町内実質登録者数は昨年度よりもやや減少し、目標に達していない。減少した要因は、新型コロナウイルスの感染拡大防止のために臨時休館したことが大きい。令和元年度の児童の貸出冊数は県内の町立図書館内で第一位であった。</p>
<p>必要性</p> <p>(ニーズは今後どう変化するか)</p>	<p><input type="radio"/> A ニーズ及び解決すべき課題は、増加する方向にある</p> <p><input checked="" type="radio"/> B ニーズ及び解決すべき課題は、現状と変わらない</p> <p><input type="radio"/> C ニーズ及び解決すべき課題は、減少する方向にある</p> <p>(説明)</p> <p>臨時休館中に、図書館はいつから利用できるのかという問い合わせが多数あり、改めて必要とされていることを実感した。家で読書する方や資格取得等スキルアップを図る方が増えており、誰にでも開かれた情報提供の場としての図書館の必要性は増していると思われる。</p> <p>また、学校からの団体貸出の申し込みや授業・図書室支援の申し込みが急増している。</p>
<p>施策を進める上での問題点・課題</p>	<p>(説明)</p> <p>交流の場や居場所としての図書館の機能を十分に果たせていない。</p> <p>また、開館時間延長や学校支援などサービスが拡大しているにもかかわらず、職員数は減少している。サービスを低下させずにより効率的に業務を行うにはどうすればいいのか職員一人一人が意識し、業務を遂行する必要がある。</p>

4. 次年度の展開方針〔部としての判断〕

<p>施策の方向性</p>	<p>〔複数選択可〕 <input type="checkbox"/> 重点化して推進 <input checked="" type="checkbox"/> 内容を見直して推進 <input type="checkbox"/> その他 ()</p> <p>(説明)利用者アンケートの結果を踏まえ、開館時間延長等を検討し、より来館しやすい図書館を目指す。他部局や機関と連携して事業を行い、図書館の利用効果を高める。</p> <p>カウンター業務の見直しを行い、効率的な図書館運営を目指す。</p>																																				
<p>施策を構成する主要な事務事業の方向性</p>	<table border="1"> <thead> <tr> <th>事務事業名</th> <th>R1年度 決算(千円)</th> <th>R2年度 予算(千円)</th> <th>優先性</th> <th>R2に向けた 経営資源(事業費)の 方向性</th> </tr> </thead> <tbody> <tr> <td>図書館収集提供事業</td> <td>19,899,169</td> <td>21,623,000</td> <td>3</td> <td>現状のまま</td> </tr> <tr> <td>子ども読書活動推進事業</td> <td>139,337</td> <td>86,000</td> <td>4</td> <td>現状のまま</td> </tr> <tr> <td>図書館利用促進事業</td> <td>566,356</td> <td>2,000,000</td> <td>4</td> <td>拡大</td> </tr> <tr> <td>図書館運営管理事業</td> <td>6,406,244</td> <td>6,475,000</td> <td>3</td> <td>現状のまま</td> </tr> <tr> <td>【新規】</td> <td>—</td> <td>—</td> <td></td> <td>—</td> </tr> <tr> <td>計</td> <td>27,011,106</td> <td>30,184,000</td> <td></td> <td></td> </tr> </tbody> </table>	事務事業名	R1年度 決算(千円)	R2年度 予算(千円)	優先性	R2に向けた 経営資源(事業費)の 方向性	図書館収集提供事業	19,899,169	21,623,000	3	現状のまま	子ども読書活動推進事業	139,337	86,000	4	現状のまま	図書館利用促進事業	566,356	2,000,000	4	拡大	図書館運営管理事業	6,406,244	6,475,000	3	現状のまま	【新規】	—	—		—	計	27,011,106	30,184,000			
事務事業名	R1年度 決算(千円)	R2年度 予算(千円)	優先性	R2に向けた 経営資源(事業費)の 方向性																																	
図書館収集提供事業	19,899,169	21,623,000	3	現状のまま																																	
子ども読書活動推進事業	139,337	86,000	4	現状のまま																																	
図書館利用促進事業	566,356	2,000,000	4	拡大																																	
図書館運営管理事業	6,406,244	6,475,000	3	現状のまま																																	
【新規】	—	—		—																																	
計	27,011,106	30,184,000																																			
<p>内部評価のコメント</p>	<p>令和元年度は貸出冊数が県内の町立図書館で一位となり、各種取り組みに一定の成果が出たと考える。ただ、世代別にみると10代～20代の利用が著しく少ないため、そういった世代に向けてどのようなアピールを行うか検討する必要がある。</p> <p>また、自動貸出機の利用を促進するなどカウンター業務の見直しを図り、職員の負担が今以上に増えない形で、業務を効率化する必要がある。</p>																																				
<p>外部評価委員のコメント</p>	<p>県内の町立図書館の中で貸出が1位になったことは喜ばしい。職員が少ないにもかかわらず、サービス低下を招いていないことは評価に値する。このまま継続して、図書館サービスを行っていただきたい。</p>																																				

Ⅶ. 条例・規則

○田原本青垣生涯学習センター条例

平成16年9月21日

条例第11号

改正 平成28年6月16日条例第20号

目次

- 第1章 総則(第1条—第5条)
- 第2章 田原本町公民館(第6条—第20条)
- 第3章 弥生の里ホール(第21条—第23条)
- 第4章 田原本町立図書館(第24条—第29条)
- 第5章 雑則(第30条)
- 附則

第1章 総則

(目的及び設置)

第1条 本町は、町民の生涯学習及び交流の場を提供するとともに、生涯学習活動を総合的に支援し、本町における生涯学習の振興を図るため田原本青垣生涯学習センター(以下「センター」という。)を設置する。

(名称、位置及び施設)

第2条 センターの名称及び位置は次のとおりとする。

名称	田原本青垣生涯学習センター
位置	田原本町大字阪手233番地の1

2 センターには次の施設を設置する。

- (1) 田原本町公民館
- (2) 弥生の里ホール
- (3) 田原本町立図書館

(事業)

第3条 センターは次に掲げる事業を行う。

- (1) 生涯学習に関する情報の収集及び提供に関すること。
- (2) 生涯学習に関する調査研究及び啓発に関すること。
- (3) 指導者等の養成及び研修に関すること。
- (4) 生涯学習に関する講座、講演会等の開催に関すること。
- (5) センターの施設の提供に関すること。
- (6) その他センターの目的を達成するために必要な事業

(禁止行為)

第4条 センターの敷地内で第2条第2項に規定する施設及び田原本町埋蔵文化財センター設置条例(平成28年6月田原本町条例第20号)第3条第2項の唐古・鍵考古学ミュージアム以外の場所においては、次に掲げる行為をしてはならない。ただし、田原本町教育委員会(以下「教育委員会」という。)が認めた場合は、この限りでない。

- (1) 行商、募金その他これらに類する行為をすること。
- (2) 業として写真又は映画の撮影をすること。
- (3) 競技会、集会、展示会、博覧会、音楽会、興行その他これらに類する催しをすること。

(管理)

第5条 センターは、教育委員会が管理する。

第2章 田原本町公民館

(趣旨)

第6条 社会教育法(昭和24年法律第207号)に基づき町民のために、實際生活に即する教育、学術及び文化に関する各種事業を行い、もって町民の教養の向上、健康の増進、情操の純化を図り、

生活文化の振興、社会福祉の増進に寄与することを目的に設置する田原本町公民館の使用等については、この章に定めるところによる。

(第7条から第14条は省略)

(入館の制限)

第15条 教育委員会は、次の各号のいずれかに該当する者に対し、入館を禁じ又は退館を命ずることができる。

- (1) 他人に危害を及ぼし、若しくは他人の迷惑となる物品を携帯する者
- (2) 動物類(身体障害者補助犬法(平成14年法律第49号)に規定する身体障害者補助犬及び教育委員会が特に必要と認める動物類を除く。)を携帯する者
- (3) 公の秩序を乱し、又は善良な風俗若しくは公益を害するおそれがあると認める者
- (4) その他公民館の管理運営上支障があると認める者

(第16条から第18条は省略)

(損害賠償)

第19条 使用者は、その責めに帰すべき事由により、施設等を汚損し、損傷し、又は滅失したときは、その損害を賠償しなければならない。

第20条 省略

第3章 弥生の里ホール(省略)

第4章 田原本町立図書館

(趣旨)

第24条 図書館法(昭和25年法律第118号)の規定に基づき、図書、記録その他必要な資料を収集し、整理し、保存して、一般公衆の利用に供するため設置する田原本町立図書館(以下「図書館」という。)の利用等については、この章に定めるところによる。

(職員)

第25条 図書館に館長、司書その他必要な職員を置く。

(入館の制限)

第26条 図書館の入館については、第15条の規定を準用する。この場合において「公民館」とあるのは「図書館」と読み替えるものとする。

(利用の許可)

第27条 図書館のボランティア室を利用しようとする者は、規則で定めるところにより教育委員会の許可を受けなければならない。許可を受けた者が許可を受けた事項を変更しようとするときも、また同様とする。

(利用者の管理義務)

第28条 利用者は、利用期間中その利用に係る図書館の施設、付属設備及び図書資料等を善良な管理者の注意をもって管理しなければならない。

(準用規定)

第29条 第19条の規定は、図書館の損害賠償について準用する。この場合において「使用者」とあるのは「利用者」と読み替えるものとする。

第5章 雑則

(委任)

第30条 この条例に定めるもののほか、この条例の施行について必要な事項は、教育委員会が規則で定める。

附 則

(施行日)

第1条 この条例は、平成16年11月24日から施行する。

(田原本町公民館条例の廃止)

第2条 田原本町公民館条例(昭和36年田原本町条例第21号)は廃止する。

(田原本町中央公民館使用条例の廃止)

第3条 田原本町中央公民館使用条例(昭和46年田原本町条例第4号)は廃止する。

(田原本町立図書館設置条例の廃止)

第4条 田原本町立図書館設置条例(昭和63年田原本町条例第3号)は廃止する。

附 則(平成28年6月16日条例第20号)抄

(施行期日)

1 この条例は、平成28年7月1日から施行する。

○田原本町立図書館管理運営規則

平成16年11月1日

教委規則第9号

改正 平成21年11月20日教委規則第4号

平成22年5月20日教委規則第4号

平成23年2月21日教委規則第2号

平成27年8月25日教委規則第8号

平成31年1月29日教委規則第3号

平成31年3月15日教委規則第7号

令和3年4月1日教委規則第2号

(趣旨)

第1条 この規則は、田原本青垣生涯学習センター条例（平成16年9月田原本町条例第11号。以下「条例」という。）第30条の規定に基づき、田原本町立図書館（以下「図書館」という。）の管理運営に関し、必要な事項を定めるものとする。

(事業)

第2条 図書館は、図書館法（昭和25年法律第118号）第3条の規定により、次の事業を行うものとする。

- (1) 図書館資料（以下「資料」という。）の収集、整理及び保存
- (2) 資料の貸出し
- (3) 読書案内及び調査並びに相談業務
- (4) 時事に関する情報及び参考資料の紹介並びに提供
- (5) 読書会、研究会、鑑賞会、映写会、資料展示会等の主催及び推奨
- (6) 図書館広報の発行及び頒布
- (7) 他の図書館、学校、社会教育施設、研究機関等との連絡及び協力
- (8) 他の図書館等との資料の相互貸借
- (9) 地方行政資料及び郷土資料の収集並びに提供
- (10) 前各号に掲げるもののほか、図書館の目的達成のために必要な事業

(開館時間)

第3条 図書館の開館時間は、午前9時30分から午後5時までとする。ただし、金曜日及び土曜日は、午前9時30分から午後7時までとする。

2 前項の開館時間は、教育委員会が特に必要と認めるときは、これを変更することができる。

(休館日)

第4条 図書館の休館日は、次のとおりとする。ただし、教育委員会が特に必要と認めるときは臨時に開館し、又は休館することができる。

- (1) 月曜日（その日が国民の祝日に関する法律（昭和23年法律第178号）に規定する休日（以下「休日」という。）である場合は、その日後において、その日に最も近い休日でない日）
- (2) 1月1日から同月4日まで及び12月28日から同月31日まで
- (3) 特別整理期間（毎年1回14日以内で館長が定める日）
- (4) 館内整理日（毎月第2金曜日）

(図書館内の秩序維持)

第5条 利用者は、図書館内において次の各号に掲げる行為をしてはならない。

- (1) 図書館施設及び資料を汚損又はき損すること。
- (2) 所定の手続をしないで資料を持ち出すこと。
- (3) 音読、高談その他他人の迷惑になる行為をすること。
- (4) 飲食又は喫煙をすること。
- (5) 前各号に掲げるもののほか、係員の指示に従わず、秩序を乱す行為をすること。

2 館長は、前項各号のいずれかに該当する者に対しては、資料の利用を制限し、若しくは停止し、又は退館を命ずることができる。

(弁償の義務)

第6条 利用者は、資料又は設備器具等を著しく汚損し、き損し、又は紛失したときは、条例第29条の規定により、現品又は相当の代価をもって弁償しなければならない。

(貸出しの対象者及び手続)

第7条 資料の貸出しを受けることができる者は、次の各号に掲げるものとする。

- (1) 奈良県内に在住する者
 - (2) 田原本町内の学校に在学する者
 - (3) 田原本町内の事業所又は団体（以下「団体等」という。）
 - (4) 団体等に勤務する者及びその構成員
 - (5) 他の図書館及び関係団体（以下「他館」という。）
 - (6) 前各号に掲げるもののほか、館長が認める者
- 2 資料の貸出しを受けようとする者は、図書館利用カード登録申込書（様式第1号。以下「申込書」という。）に前項各号（第6号を除く。）に規定する当該資格を証する書類を添えて、館長に提出しなければならない。この場合において、館長が認める者については代理人による提出ができるものとする。
- 3 館長は、前項の申込書を審査し、適当と認めたときは、登録のうえ図書館利用カード（様式第2号。以下「利用カード」という。）を交付するものとする。
- 4 前項の規定により利用カードの交付を受けた場合において、行政手続における特定の個人を識別するための番号の利用等に関する法律（平成25年法律第27号）第2条第7項に規定する個人番号カード（マイキープラットフォーム（同項に規定する個人番号カードを様々なサービスを呼び出す共通ツールとして利用するための情報基盤をいう。））にマイキーIDが登録されているものに限る。以下「マイナンバーカード」という。）に図書館の利用カードとして使用できる機能を登録しようとする者は、館長に申し出ることにより、当該機能の登録を受けなければならない。
- 5 前項の規定により機能の登録をするときは、マイナンバーカード及び利用カードを提出しなければならない。

(利用カードの取扱い)

- 第8条 利用カードの交付を受けた者（以下「登録者」という。）は、貸出しを受ける際に、利用カード又は前条第4項の規定により機能の登録を受けたマイナンバーカードを提示しなければならない。
- 2 登録者は登録事項に異動が生じたとき、又は利用カードを亡失若しくは損傷したときは、速やかにその旨を館長に申込書により届け出なければならない。
- 3 館長は、前項の届出があったときは、利用カードの再交付を行うものとする。
- 4 登録者が前条に規定する資格を喪失した場合、その利用カードは無効とする。
- 5 利用カードが登録者以外の者によって使用されたことによる損害については、当該登録者がその責を負うものとする。

(個人貸出しの冊数及び期間)

- 第9条 個人登録者への貸出冊数は図書及び逐次刊行物については併せて10冊以内、視聴覚資料については2点以内とし、貸出期間は、それぞれ14日以内とする。ただし、館長が必要と認めたときは、貸出冊数及び貸出期間を変更することができる。
- 2 図書及び逐次刊行物の継続貸出しについては、貸出しを受けた者の申出により、他に支障がない場合に限り、返納期日から14日以内を限度とする。

(団体貸出しの冊数及び期間)

- 第10条 団体登録者への貸出冊数は、図書及び逐次刊行物について200冊を限度とし、貸出期間は28日以内とする。ただし、館長が特に必要と認めたときは、貸出冊数及び貸出期間を変更することができる。

(郵送貸出し)

第11条 郵送による貸出しを受けることができる者は、第7条第1項の規定による貸出しの対象者であって、次の各号のいずれかに該当するものとする。

- (1) 身体障害者福祉法（昭和24年法律第283号）第15条の規定により身体障害者手帳の交付を受け、その程度が1級又は2級である者
 - (2) 療育手帳の交付を受け、その程度がA1又はA2の者
 - (3) 精神保健及び精神障害者福祉に関する法律（昭和25年法律第123号）第45条の規定に基づく精神障害者保健福祉手帳1級又は2級の交付を受けている者
 - (4) 介護保険法（平成9年法律第123号）第12条第3項の規定に基づく介護保険被保険者証の要介護状態区分が要介護4又は5である者
 - (5) 前各号に掲げるもののほか、館長が必要と認める者
- 2 貸出資料の申込は、郵便又は電話等によることができる。
- 3 貸出期間は、21日以内とする。
- 4 郵送に要する費用が発生する場合は、田原本町内に在住する者については町が負担し、その他の者については当該貸出しを受ける者が負担するものとする。

(相互貸借)

第12条 図書館は登録者の申請により図書館法第3条第4項に規定する相互貸借を行い、その利用に供することができる。

- 2 図書館は、他館に資料（視聴覚資料その他館長が指定した資料を除く。）を50冊を限度とし、貸し出すことができる。この場合において、貸出期間は28日以内とする。ただし、館長が特に必要と認めたときは、貸出冊数及び貸出期間を変更することができる。
- 3 館長は、相互貸借に係る郵送料その他の費用について、実費の負担を求めることができる。

(館外貸出しの制限)

第13条 重要図書その他館長が特に指定した資料は、館外貸出しを行わない。

(貸出しの停止)

第14条 貸出期間を過ぎても資料を返納しなかった登録者に対し、館長は一定期間貸出しを停止することができる。

(寄贈及び寄託)

第15条 図書館は資料の寄贈又は寄託を受けることができる。

- 2 図書館に資料を寄贈又は寄託しようとする者は、図書館資料寄贈・寄託申込書（様式第3号）により、その承認を受けなければならない。
- 3 寄託された資料の取り扱いは、図書館に属する資料の取り扱いの例によるものとする。
- 4 図書館は寄託された資料がやむを得ない事由により滅失若しくは紛失し、又は汚損若しくはき損したときは、その責めを負わないものとする。

(複写)

第16条 資料（視聴覚資料を除く。）の複写を依頼しようとする者（以下「依頼者」という。）は、資料複写申込書（様式第4号）を提出し、館長に許可を受けなければならない。

- 2 資料の複写はその一部分の複写とし、1人につき1部とする。
- 3 館長は、次の各号のいずれかに該当するときは、複写を許可しない。
 - (1) 著作権法（昭和45年法律第48号）に違反するおそれがあるとき。
 - (2) 複写により損傷を生じるおそれがあるとき。
 - (3) 前2号に掲げるもののほか、館長が複写することを不相当と認めたとき。
- 4 複写に要する費用は、依頼者の負担とする。

(対面朗読)

第17条 資料の対面朗読を受けることができる者は、田原本町に在住する者で、次の各号のいずれかに該当するものとする。

- (1) 身体障害者福祉法別表中視覚障害者の規定に該当する者

(2) 館長が特に必要と認める者

(ボランティア室の利用)

- 第18条 図書館のボランティア室については図書館事業に関するボランティア活動及び研修目的以外には供さないものとする。
- 2 条例第27条の規定により図書館のボランティア室を利用しようとする者は、ボランティア室使用許可申請書(様式第5号)により、教育委員会の許可を受けなければならない。
 - 3 前項の規定により許可を受けた者が、許可を受けた事項を変更しようとするときは、ボランティア室使用許可変更申請書(様式第6号)により、教育委員会の許可を受けなければならない。
 - 4 ボランティア室の利用は、図書館の開館日で開館時間内とする。

(その他)

第19条 この規則に定めるもののほか、必要な事項は教育委員会が別に定める。

附 則

(施行期日)

- 1 この規則は、平成16年11月24日から施行する。
(田原本町立図書館管理運営規則の廃止)
- 2 田原本町立図書館管理運営規則(昭和63年田原本町教育委員会規則第2号)は廃止する。

附 則(平成21年11月20日教委規則第4号)

この規則は、平成22年4月1日から施行する。

附 則(平成22年5月20日教委規則第4号)

(施行期日)

- 1 この規則は、平成22年6月1日から施行する。
(経過措置)
- 2 この規則の施行の日前に奈良県から交付された療育手帳の程度がAの者は、この規則による改正後の第11条第1項第2号に規定する療育手帳の程度がA1又はA2の者とみなす。

附 則(平成23年2月21日教委規則第2号)

この規則は、平成23年4月1日から施行する。

附 則(平成27年8月25日教委規則第8号)

(施行期日)

- 1 この規則は、平成27年10月1日から施行する。
(経過措置)
- 2 この規則の施行の際現にこの規則による改正前の田原本町立図書館管理運営規則第7条第3項の規定により交付されている利用カードは、この規則による改正後の田原本町立図書館管理運営規則第7条第3項の規定により交付された利用カードとみなす。

附 則(平成31年1月29日教委規則第3号)

この規則は、平成31年2月1日から施行する。

附 則(平成31年3月15日教委規則第7号)

(施行期日)

- 1 この規則は、平成31年4月1日から施行する。
(経過措置)
- 2 この規則の施行の際現に交付されているこの規則による改正前の田原本町立図書館管理運営規則(以下「旧規則」という。)様式第2号による図書館利用カードは、この規則による改正後の田原本町立図書館管理運営規則様式第2号による図書館利用カードとみなす。
- 3 この規則の施行の際、旧規則様式第2号による用紙で、現に残存するものは、所要の修正を加え、なお使用することができる。

附 則(令和3年4月1日教委規則第2号)

この規則は、令和3年4月1日から施行する。

図書館年報 令和2年度

発行 2021年8月
発行者 田原本町立図書館

〒636-0247

奈良県磯城郡田原本町阪手233-1

TEL 0744 (32) 0262

FAX 0744 (34) 2171

<https://www.lics-saas.nexs-service.jp/tawaramoto/>
